



บันทึกข้อความ

งานการประชุมคณะกรรมการ
รับที่ ๑๑๑๗๙ -
วันที่ - ๒๑ มิ.ย. ๒๕๖๕
เวลา ๑๐-๑๑ น.
ผู้รับ ค.ม.

ส่วนราชการ กองคลัง สำนักงานอธิการบดี

ที่ อว.๐6๐1.๐1๐2/ 115A

วันที่ 6 มิถุนายน 2565 **วาระที่**

เรื่อง รายงานงบการเงินและฐานะเงินงบประมาณรายจ่าย ประจำปีงบประมาณ พ.ศ. 2565 สำหรับงวด 6 เดือน
ระหว่างวันที่ 1 ตุลาคม 2564 ถึงวันที่ 31 มีนาคม 2565

เรียน อธิการบดี (ผ่าน รองอธิการบดีฝ่ายการคลัง)

ด้วยกองคลังได้จัดทำรายงานงบการเงินและฐานะเงินงบประมาณรายจ่ายประจำปีงบประมาณ พ.ศ. 2565 สำหรับงวด 6 เดือน ระหว่างวันที่ 1 ตุลาคม 2564 ถึงวันที่ 31 มีนาคม 2565 จากระบบงบประมาณ พัสตุ การเงินและบัญชีกองทุนโดยเกณฑ์พึงรับ-พึงจ่ายลักษณะ 3 มิติ (ระบบบัญชี 3 มิติ) และระบบบริหารการเงินการคลังภาครัฐแบบอิเล็กทรอนิกส์ (GFMIS) เป็นที่เรียบร้อยแล้ว โดยได้สรุปประเด็นสำคัญเพื่อพิจารณา ดังนี้ (ทั้งนี้เพื่อให้ง่ายต่อการพิจารณาจึงแสดงข้อมูลในหน่วยล้านบาท ซึ่งอาจพบความคลาดเคลื่อนจากการปัดเศษทศนิยมตำแหน่งที่ 2 ได้ในบางกรณี)

1. เงินงบประมาณรายจ่ายจากเงินงบประมาณแผ่นดิน จากระบบบริหารการเงินการคลังภาครัฐ แบบอิเล็กทรอนิกส์

1.1 ฐานะเงินงบประมาณรายจ่ายจากเงินงบประมาณแผ่นดิน (หน่วย : ล้านบาท)

การใช้จ่ายงบประมาณ	งบสุทธิ ได้รับโอน	ใบสั่งซื้อ/ สัญญา	เบิกจ่ายสะสม	งบคงเหลือ	ร้อยละ เบิกจ่าย
1. งบประมาณตาม พรบ. 2565					
งบบุคลากร	162.33	-	116.39	45.95	71.70
งบดำเนินงาน	7.69	-	0.74	6.96	9.57
งบลงทุน	91.57	73.41	0.29	17.87	0.31
ครุภัณฑ์	2.60	2.23	0.29	0.08	11.04
ที่ดิน/สิ่งก่อสร้าง	88.97	71.18	-	17.79	-
เงินอุดหนุนทั่วไป	603.66	-	572.68	30.98	94.87
อุดหนุน-บุคลากร	531.01	-	531.01	-	100.00
อุดหนุน-เพื่อการดำเนินงาน	59.40	-	35.12	24.28	59.13
อุดหนุน-จัดการเรียนการสอน	13.25	-	6.55	6.70	49.42
รวม 1. งบประมาณตาม พรบ. 2565	865.26	73.41	690.09	101.76	79.76
** งบม. รอที่จัดสรร ตาม พรบ.	- 260.03				
2. งบประมาณเบิกแทนกัน รับโอนในปีงบประมาณ 2565					
ปี 2564 - พรก.เงินกู้ โควิด	149.06	-	147.78	1.28	99.14
รวม 2. งบม. เบิกแทนกัน	149.06	-	147.78	1.28	99.14
** งบคงเหลือ เงินกู้ โอนเงินกลับ อว. หลังเดือนมีนาคม					

ก.บ.ม.ร. ครั้งที่.....วาระที่.....
วันที่.....

การใช้จ่ายงบประมาณ	งบบุคลากร ได้รับโอน	ใบสั่งซื้อ/ สัญญา	เบิกจ่ายสะสม	งบคงเหลือ	ร้อยละ เบิกจ่าย
3. งบประมาณจากงบกลาง					
งบกลาง ปี 2565	-	-	382.10	- 382.10	
รวม 3. งบกลาง	-	-	382.10	- 382.10	-
4. เงินกัน/ขยายเหลืออมปี แบบมีหนี้ -PO					
เงินกันประจำปี 2564-งบลงทุน	94.94	53.53	41.42	-	43.62
รวม 4. แบบมีหนี้	94.94	53.53	41.42	-	43.62
รวมทั้งสิ้น	1,109.26	126.94	1,261.39	- 279.06	113.71

การเบิกจ่ายเงินงบประมาณแผ่นดินประจำปี 2565 ณ วันที่ 31 มีนาคม 2565 มหาวิทยาลัยรามคำแหง เบิกจ่ายเงินงบประมาณแผ่นดินประจำปี 2565 คิดเป็นร้อยละ 79.76 จัดอยู่ในอันดับที่ 74 จาก 305 หน่วยงาน (ภาพรวมทั้งประเทศ) และจัดอยู่ในอันดับที่ 18 จาก 77 หน่วยงานประเภทมหาวิทยาลัย โดยมีอันดับการเบิกจ่าย เพิ่มขึ้นจากปี 2564 ซึ่งเคยอยู่ในอันดับที่ 132 จาก 305 หน่วยงาน (ภาพรวมทั้งประเทศ) และอันดับที่ 33 จาก 77 หน่วยงานประเภทมหาวิทยาลัย อ้างอิงตามรายงานผลการเบิกจ่ายเงินงบประมาณ ณ วันที่ 31 มีนาคม 2565 จาก เว็บไซต์กรมบัญชีกลาง <https://www.cgd.go.th/cs/internet/internet/ข่าวสถิติ.html>

1.2 อัตราส่วนการเบิกจ่ายเงินงบประมาณแผ่นดิน ปีงบประมาณ พ.ศ.2565 ณ วันที่ 31 มีนาคม 2565

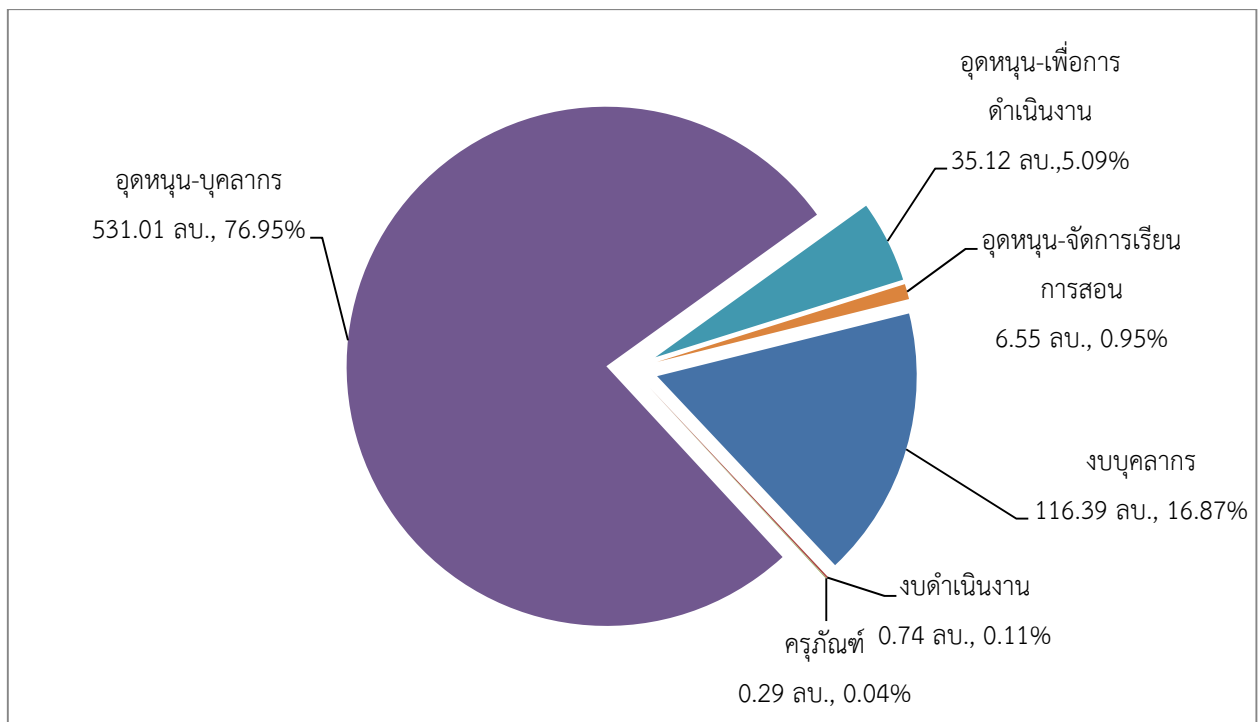

ก. อัตราส่วนการเบิกจ่ายเงินงบประมาณแผ่นดิน ณ วันที่ 31 มีนาคม 2565 (ล้านบาท)

จากแผนภาพ ก. อัตราส่วนการเบิกจ่ายเงินงบประมาณแผ่นดิน ณ วันที่ 31 มีนาคม 2565 จะเห็นว่าการเบิกจ่ายค่าใช้จ่ายบุคลากรและงบบุคลากรสูงถึงร้อยละ 93.81 ของค่าใช้จ่ายที่มหาวิทยาลัยเบิกจ่ายจากเงินงบประมาณแผ่นดินทั้งหมด คิดเป็นจำนวนเงิน 647.40 ล้านบาท (จากค่าใช้จ่ายที่เบิกจ่าย ณ วันที่ 31 มีนาคม 2565 จำนวนทั้งสิ้น 690.09 ล้านบาท) โดยเบิกจ่ายเงินงบประมาณงบลงทุนประจำปีงบประมาณ พ.ศ.2565 ได้ร้อยละ 0.04 คิดเป็นเงิน 0.29 ล้านบาท

แต่อย่างไรก็ตามอัตราส่วนการเบิกจ่ายค่าใช้จ่ายบุคลากรและงบบุคลากรจากเงินงบประมาณแผ่นดินที่มีอัตราส่วนสูงมากถึงร้อยละ 93.81 (งบบุคลากร 16.87% และ งบบุคลากร 76.95%) ตามนัยดังกล่าวข้างต้น สืบเนื่องมาจากในปีงบประมาณ พ.ศ.2565 มหาวิทยาลัยได้รับจัดสรรเงินงบประมาณอื่นนอกเหนือจากเงินงบบุคลากรและงบบุคลากรเพียง 200.82 ล้านบาท หรือคิดเป็นร้อยละ 17.85 ของวงเงินงบประมาณที่ได้รับจัดสรรทั้งหมด ดังนั้นการที่มหาวิทยาลัยมีอัตราส่วนการเบิกจ่ายค่าใช้จ่ายบุคลากรและงบบุคลากรจากเงินงบประมาณแผ่นดินสูงถึงร้อยละ 93.81 ของเงินงบประมาณที่ใช้จ่าย จึงมิใช่เรื่องผิดปกติอย่างมีนัยสำคัญ และไม่ถือว่ามหาวิทยาลัยดำเนินการโดยขัดต่อมาตรการลดค่าใช้จ่ายภาครัฐของคณะกรรมการกำหนดเป้าหมายและนโยบายกำลังคนภาครัฐ และมติคณะรัฐมนตรี ซึ่งกำหนดไว้ว่างบบุคลากรจะต้องไม่มีอัตราส่วนสูงเกินกว่าร้อยละ 40 ของวงเงินงบประมาณ (ไม่รวมงบลงทุน) แต่อย่างไรก็ตาม

ทั้งนี้ค่าใช้จ่ายจากงบบุคลากรตามที่แสดงในรายงานของระบบบริหารการเงินการคลังภาครัฐแบบอิเล็กทรอนิกส์ (ระบบ GFMS) ข้างต้น เป็นค่าใช้จ่ายตามรายการงบประมาณที่รัฐบาลจัดสรรให้กับมหาวิทยาลัย ซึ่งรวมค่าจ้างพนักงานมหาวิทยาลัยทั้งอัตราที่มีผู้ถือครองและอัตราว่างไว้ด้วยกัน โดยสำนักงบประมาณได้จัดสรรเงินงบประมาณดังกล่าวให้กับมหาวิทยาลัยบริหารจัดการและใช้เบิกจ่ายได้ (ตามจริง) หากมีเงินคงเหลือต้องนำส่งคืนให้กับกระทรวงการคลังพร้อมดอกเบี้ย ดังนั้นหากพิจารณาค่าใช้จ่ายเงินงบบุคลากรพนักงานมหาวิทยาลัย เฉพาะส่วนที่มหาวิทยาลัยเบิกจ่ายให้กับผู้มีสิทธิได้รับในปีงบประมาณ 2565 จำนวน 361.15 ล้านบาท มีรายละเอียด ดังนี้

รายละเอียดการเบิกจ่ายเงินงบบุคลากร พนักงานมหาวิทยาลัย

รายได้จากเงินงบประมาณรับล่วงหน้า ณ วันที่ 31 มีนาคม 2565 คงเหลือจำนวนเงิน 174.73 ล้านบาท เป็นเงินอุดหนุนที่ได้รับจากรัฐบาลเพื่อใช้จ่ายเกี่ยวกับงบบุคลากร (พนักงานบคคล) โดยนำฝากในบัญชีธนาคารออมสิน ประเภทเพื่อเรียก เลขที่ 050311126416

หน่วย : ล้านบาท

รายการ	เงินคงเหลือ ยกมา	รับในปี 2565	เบิกจ่าย	ส่งคืน กระทรวงการคลัง	คงเหลือ
เงินอุดหนุนงบบุคลากร คงเหลือจากปีงบประมาณ พ.ศ. 2564	4.06	-	-	-	4.06
เงินอุดหนุนงบบุคลากร รับในปีงบประมาณ พ.ศ. 2565	-	531.01	(361.15)	-	169.87
ดอกเบี้ยรับจากธนาคาร	-	0.13	-	-	0.13
รวม	4.06	531.14	(361.15)	-	174.06

2. วิเคราะห์งบการเงินภาพรวมของมหาวิทยาลัยรามคำแหง

2.1 การบริหารจัดการด้านเงินฝากธนาคาร

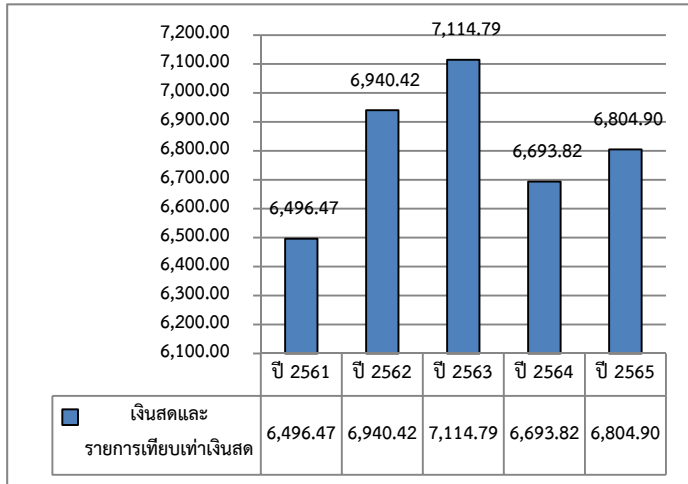

ข. ภาพรวมเงินสดและรายการเทียบเท่าเงินสด (ล้านบาท)

ณ วันที่ 31 มี.ค. มหาวิทยาลัยและโครงการศึกษาภาคพิเศษ ดำรงเงินฝากธนาคารประเภทออมทรัพย์ และเงินฝากประจำที่มีระยะเวลาไม่เกินกว่า 3 เดือน เพื่อใช้ในการบริหารจัดการ ตามแต่ละวัตถุประสงค์ โดยมีจำนวนเงินฝาก ในแต่ละปี ดังนี้

- ปี 2561 เป็นเงิน 6,496.47 ล้านบาท
- ปี 2562 เป็นเงิน 6,940.42 ล้านบาท
- ปี 2563 เป็นเงิน 7,114.79 ล้านบาท
- ปี 2564 เป็นเงิน 6,693.82 ล้านบาท
- ปี 2565 เป็นเงิน 6,804.90 ล้านบาท

2.1.1 เงินสดและรายการเทียบเท่าเงินสด จากเงินรายได้มหาวิทยาลัย และเงินรายได้หน่วยงานในกำกับ

ณ วันที่ 31 มี.ค. 2565 มหาวิทยาลัยดำรงเงินฝากธนาคารประเภทออมทรัพย์และเงินฝากประจำที่มีระยะเวลาไม่เกินกว่า 3 เดือน จำนวนทั้งสิ้น 256 บัญชี แบ่งเป็นเงินฝากออมทรัพย์/เผื่อเรียกและกระแสรายวัน 253 บัญชี และเงินฝากประจำ 3 เดือนจำนวน 3 บัญชี เพื่อใช้ในการบริหารจัดการ ตามแต่ละวัตถุประสงค์ โดยมีเงินฝาก ในแต่ละปี ดังนี้

- ปี 2561 เป็นเงิน 3,871.47 ล้านบาท
- ปี 2562 เป็นเงิน 4,606.28 ล้านบาท
- ปี 2563 เป็นเงิน 4,956.12 ล้านบาท
- ปี 2564 เป็นเงิน 4,600.08 ล้านบาท
- ปี 2565 เป็นเงิน 4,628.02 ล้านบาท

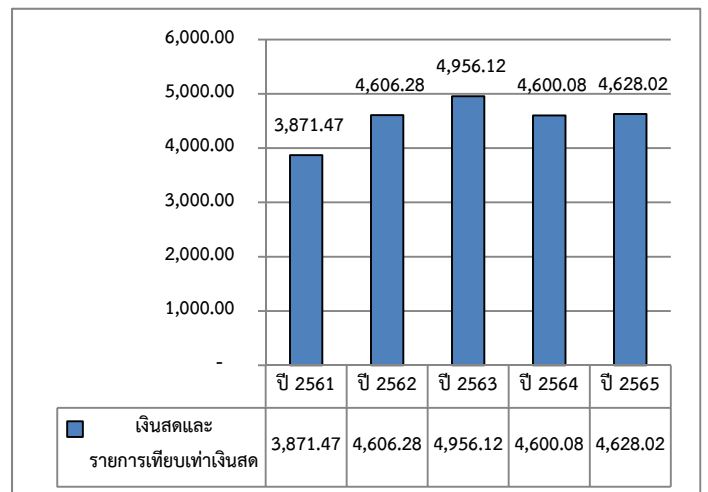

ค. เงินสดและรายการเทียบเท่าเงินสด จากเงินรายได้มหาวิทยาลัย และเงินรายได้หน่วยงานในกำกับ (ล้านบาท)

โดยเพื่อให้เกิดความคล่องตัวในการบริหารจัดการและได้รับดอกเบี้ยในอัตราที่ไม่แตกต่างจากเงินฝากประเภทฝากประจำ อีกทั้งสามารถฝาก/ถอนเงินเพื่อใช้จ่ายในราชการได้โดยไม่ติดเงื่อนไขในการฝากถอนเหมือนเงินฝากประเภทฝากประจำ นับแต่ปีงบประมาณ พ.ศ. 2560 มหาวิทยาลัยจึงเลือกดำรงเงินฝากประเภทออมทรัพย์ ซึ่งได้รับอัตราดอกเบี้ยพิเศษ ร้อยละ 0.50 บาท/ปี กับธนาคารทหารไทย เป็นเงิน 955.11 ล้านบาท (เลขที่ 1562214161 ซึ่งมีเงื่อนไขสามารถได้รับอัตราดอกเบี้ยเงินฝากพิเศษเฉพาะ 2,000 ล้านบาทแรก)

2.1.2 เงินสดและรายการเทียบเท่าเงินสด จากโครงการศึกษาภาคพิเศษ

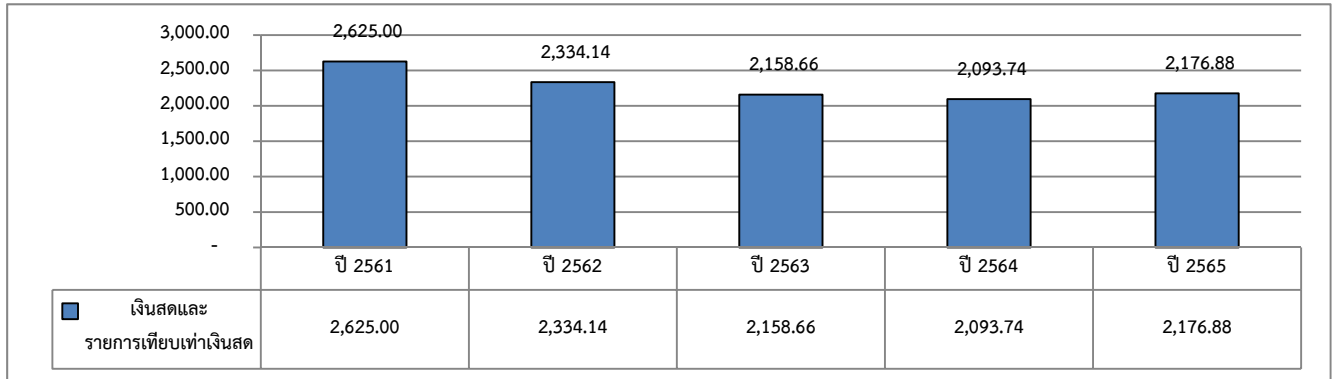

ง. เงินสดและรายการเทียบเท่าเงินสด จากโครงการศึกษาภาคพิเศษ ศูนย์ผลิตน้ำดื่มตึลา และหน่วยงานย่อยของสำนักกีฬา (ล้านบาท)

เงินลงทุนระยะสั้น นับแต่ปีงบประมาณ พ.ศ. 2560 มหาวิทยาลัยได้ดำเนินนโยบายจัดสรรเงินฝากที่ไม่มีความจำเป็นเร่งด่วนเพื่อแสวงหาผลตอบแทนที่สูงกว่า โดยนำฝากในลักษณะเงินลงทุนระยะสั้น (เงินฝากประจำที่มีระยะเวลามากกว่า 3 เดือนแต่ไม่เกิน 12 เดือน) โดย ณ วันที่ 31 มีนาคม 2565 มหาวิทยาลัยและโครงการศึกษาภาคพิเศษ มีเงินลงทุนระยะสั้นรวม 6,237.52 ล้านบาท เพิ่มขึ้นจากปีงบประมาณ พ.ศ.2564 จำนวน 211.21 ล้านบาท และเพิ่มขึ้นจากปีงบประมาณ พ.ศ.2561 จำนวน 458.08 ล้านบาท

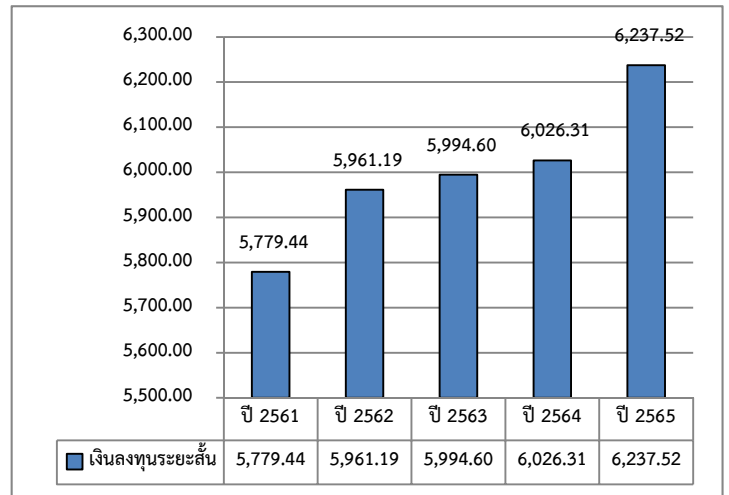

จ. ภาพรวมเงินลงทุนระยะสั้น (ล้านบาท)

รายได้จากดอกเบี้ยเงินฝากธนาคาร และดอกเบี้ยค้ำรับ จากการดำเนินการนโยบายด้านการบริหารเงินสดเงินฝาก และเงินฝากประจำตามนัยดังกล่าวเป็นผลให้มหาวิทยาลัยมีรายได้ดอกเบี้ยและดอกเบี้ยค้ำรับ (จากเงินฝากประจำที่ยังไม่ครบกำหนด) เพิ่มขึ้น โดย ณ วันที่ 31 มีนาคม 2565 คิดเป็นเงิน 25.82 และ 14.79 ล้านบาท ตามลำดับ (ภาพ ฉ.) (เพิ่มขึ้นในอัตราที่ลดลงตามแนวโน้มอัตราดอกเบี้ยเงินฝากที่ลดลงต่อเนื่อง)

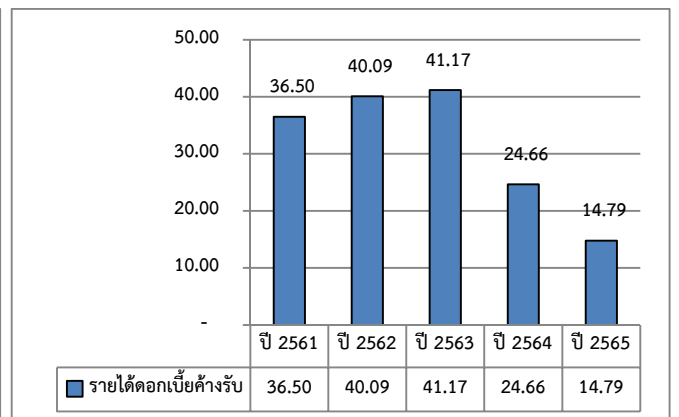
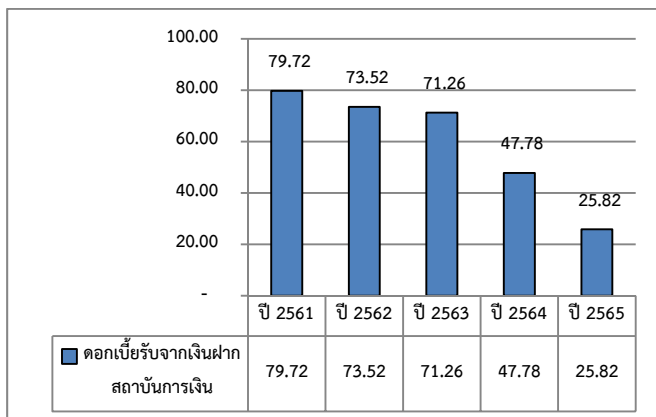

ฉ. ภาพรวม รายได้ดอกเบี้ยและดอกเบี้ยค้ำรับ (ล้านบาท)

จำแนกเป็นรายได้ดอกเบี้ยจากเงินรายได้ มร.และหน่วยงานในกำกับ (ภาพ ช.) และรายได้ดอกเบี้ยจากโครงการศึกษาภาคพิเศษ (ภาพ ซ.)

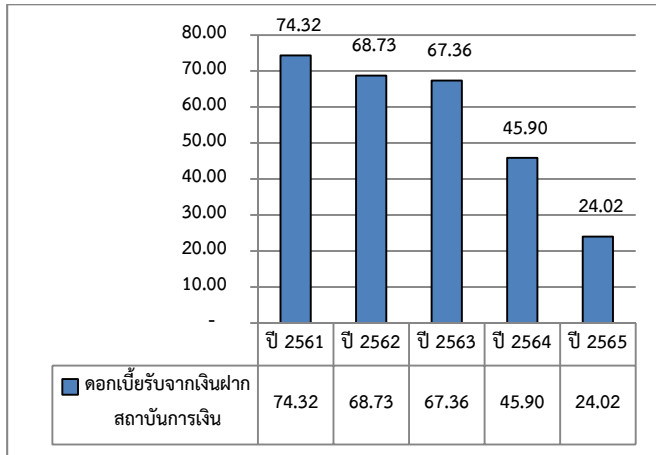

ช. รายได้ดอกเบี้ยเงินรายได้ มร.และหน่วยงานในกำกับ (ล้านบาท)

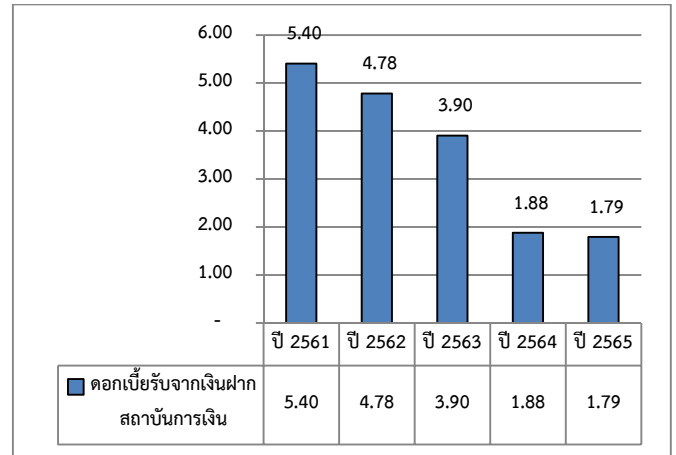

ซ. รายได้ดอกเบี้ย โครงการศึกษาภาคพิเศษ (ล้านบาท)

2.2 อาคารและอุปกรณ์ (ราคาทุนที่เกิดจากการจัดหา)

2.2.1 ภาพรวมของอาคาร สิ่งปลูกสร้างและงานระหว่างก่อสร้าง

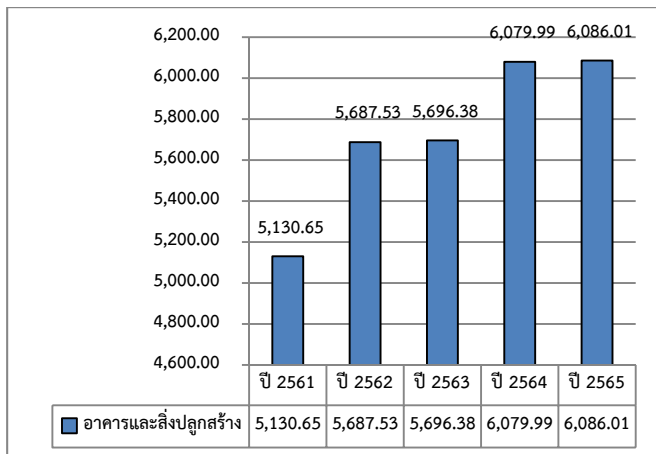

ณ. อาคารและสิ่งปลูกสร้าง (ล้านบาท)

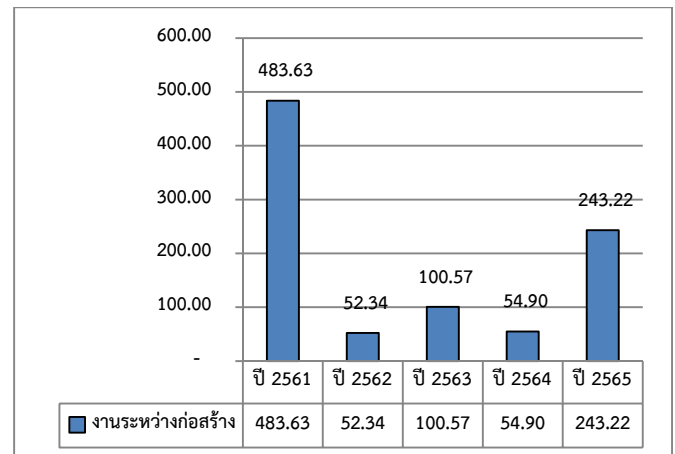

ณ. งานระหว่างก่อสร้าง (ล้านบาท)

มหาวิทยาลัยมีงานระหว่างก่อสร้างจากเงินงบประมาณแผ่นดินซึ่งยังดำเนินการไม่แล้วเสร็จ จำนวน 2 รายการ ได้แก่ อาคารศูนย์การเรียนรู้พ่อขุนรามคำแหง จำนวน 30.47 ล้านบาท และอาคารวิทยาศาสตร์ 3 ชั้น (อาคาร2) จ.สุโขทัย จำนวน 21.87 ล้านบาท และในปีงบประมาณ พ.ศ.2565 มีงานระหว่างก่อสร้างจากเงินงบประมาณรายจ่ายจากรายได้ ซึ่งยังดำเนินการไม่แล้วเสร็จ จำนวน 2 รายการ ได้แก่ งานก่อสร้างโรงอาหารวิทยาเขตบางนา พร้อมห้องน้ำ จำนวน 4.16 ล้านบาท และปรับปรุงระบบไฟฟ้า จำนวน 178.39 ล้านบาท

เป็นผลให้มหาวิทยาลัยมีอาคาร สิ่งปลูกสร้าง และงานระหว่างก่อสร้างเพิ่มขึ้นในปีงบประมาณ พ.ศ.2565 (ภาพ ณ และ ภาพ ณ.)

2.2.2 ภาพรวมอุปกรณ์ (ครุภัณฑ์)

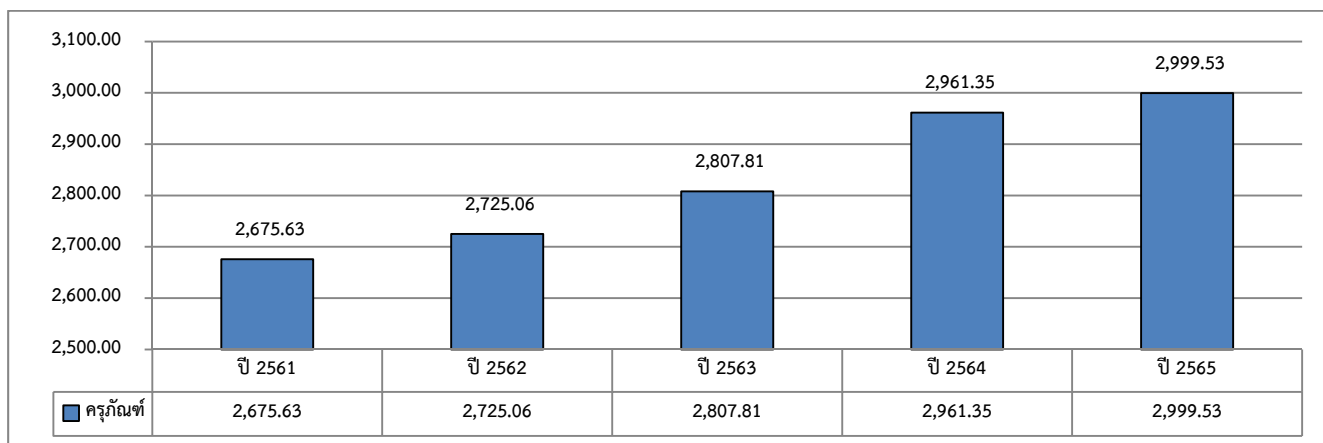

ฎ. ภาพรวมอุปกรณ์ (ครุภัณฑ์) (ล้านบาท)

ณ วันที่ 31 มีนาคม 2565 มหาวิทยาลัยมีการมีอุปกรณ์ (ครุภัณฑ์) ในภาพรวม จำนวน 2,999.53 ล้านบาท (ภาพ ฎ.) เพื่อใช้ในราชการและทดแทนครุภัณฑ์เดิมที่ไม่เพียงพอต่อการใช้งานหรือชำรุดเสียหาย จำแนกเป็น อุปกรณ์ (ครุภัณฑ์) จากเงินงบประมาณรายจ่ายจากรายได้ มร.และหน่วยงานในกำกับ จำนวน 2,426.66 ล้านบาท (ภาพ ฐ.) และอุปกรณ์ (ครุภัณฑ์) จากเงินงบประมาณแผ่นดิน จำนวน 572.87 ล้านบาท (ภาพ รฐ.)

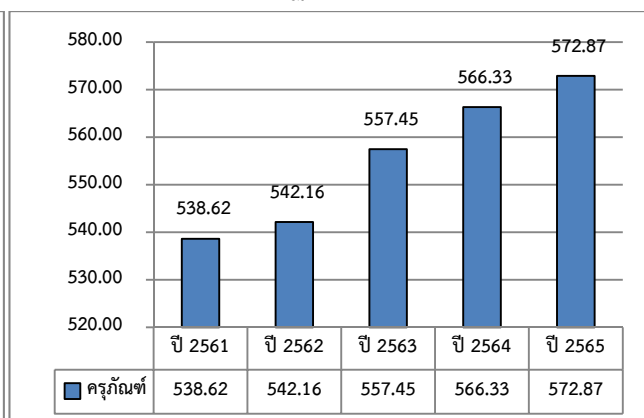
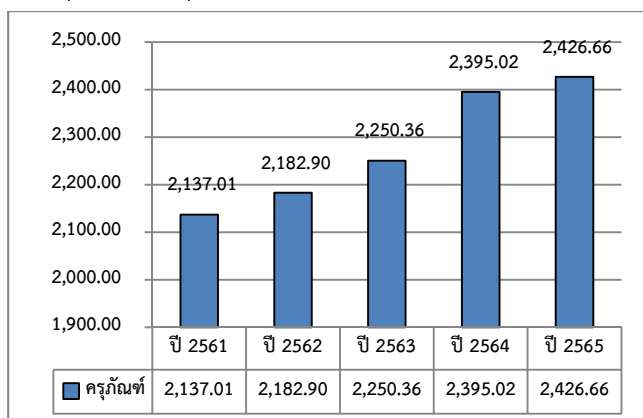

ฎ. อุปกรณ์ (ครุภัณฑ์) จากเงินงบรายได้ (ล้านบาท)

ฐ. อุปกรณ์ (ครุภัณฑ์) จากเงินงบประมาณแผ่นดิน (ล้านบาท)

2.3 ประสิทธิภาพการเบิกจ่ายงบประมาณงบลงทุนจากเงินงบประมาณรายจ่ายจากรายได้ มหาวิทยาลัยรามคำแหง (เรียงลำดับตามร้อยละการเบิกจ่ายจากมากไปน้อย)

(หน่วย : ล้านบาท)

ลำดับ	หน่วยงาน	การเบิกจ่ายงบประมาณงบลงทุนจากเงินรายได้มหาวิทยาลัยรามคำแหง						ร้อยละ เบิกจ่าย
		เงินงบประมาณพ.ศ.2565			เงินกัน/ขยายไว้เบิกจ่ายเหลือปี			
		งบประมาณ งบลงทุน	เบิกจ่าย	ร้อยละ เบิกจ่าย	งบประมาณ งบลงทุน	เบิกจ่าย	ร้อยละ เบิกจ่าย	
1	สาขาวิทยบริการฯ จ.หนองบัวลำภู	0.20	0.20	100.00				100.00
2	สำนักหอสมุดกลาง	0.17	0.16	93.91	2.41	2.41	100.00	99.59
3	สาขาวิทยบริการฯ จ. นครศรีธรรมราช	0.23	0.23	99.30				99.30

ลำดับ	หน่วยงาน	การเบิกจ่ายงบประมาณงบลงทุนจากเงินรายได้มหาวิทยาลัยรามคำแหง						
		เงินงบประมาณพ.ศ.2565			เงินกัก/ขยายไว้เบิกจ่ายเหลือในปี			รวม ร้อยละ เบิกจ่าย
		งบประมาณ งบลงทุน	เบิกจ่าย	ร้อยละ เบิกจ่าย	งบประมาณ งบลงทุน	เบิกจ่าย	ร้อยละ เบิกจ่าย	
4	สำนักงานตรวจสอบภายใน	0.06	0.06	99.25				99.25
5	สาขาวิทยบริการฯ จ.ชัยภูมิ	0.21	0.20	98.24				98.24
6	สาขาวิทยบริการฯ จ.ตรัง	0.15	0.14	95.78				95.78
7	โรงเรียนสาธิตฯ(วิทยาเขตบางนา)				10.74	9.98	92.93	92.93
8	สาขาวิทยบริการฯ จ.เพชรบูรณ์	0.15	0.12	81.00				81.00
9	สาขาวิทยบริการฯ จ.สุโขทัย	0.18	0.12	70.64				70.64
10	สำนักเทคโนโลยีการศึกษา	12.07	0.29	2.37	43.40	37.76	87.02	68.59
11	สาขาวิทยบริการฯ จ.เชียงราย	0.38	0.18	48.86				48.86
12	กองคลัง	1.49	0.65	43.37				43.37
13	สำนักงานธรรมาภิบาลและการ บริหารความเสี่ยง	0.08	0.03	39.95				39.95
14	คณะวิทยาศาสตร์	3.99	0.58	14.64	1.63	1.46	90.13	36.49
15	กองงานวิทยาเขตบางนา	2.65	0.18	6.91	24.61	9.35	37.99	34.97
16	คณะนิติศาสตร์	0.04		-	11.99	2.90	24.16	24.09
17	สาขาวิทยบริการฯ จ.กาญจนบุรี	0.14	0.03	23.84				23.84
18	กองการเจ้าหน้าที่	1.38	0.30	21.64				21.64
19	คณะศึกษาศาสตร์	1.58		-	0.44	0.44	100.00	21.64
20	คณะรัฐศาสตร์	1.89	0.28	14.82	1.38	0.41	29.41	20.98
21	กองกลาง	1.20	0.24	20.38				20.38
22	สถาบันศิลปวัฒนธรรมเฉลิมพระ เกียรติ	0.05	0.01	14.58				14.58
23	กองอาคารสถานที่	5.09	1.97	38.61	43.53	4.50	10.33	13.29
24	สาขาวิทยบริการฯ จ.ศรีสะเกษ	0.14	0.02	11.30				11.30
25	คณะบริหารธุรกิจ	2.35		-	26.08	2.78	10.65	9.77
26	สาขาวิทยบริการฯ จ.แพร่	0.11	0.11	100.00	1.20		-	8.45
27	สาขาวิทยบริการฯ จ.นครราชสีมา	2.74	0.23	8.44				8.44
28	สาขาวิทยบริการฯ จ.ลพบุรี	0.45	0.02	3.50				3.50
29	สาขาวิทยบริการฯ จ.ขอนแก่น	0.17	0.12	69.20	4.58		-	2.47
30	สถาบันคอมพิวเตอร์	0.02	0.02	100.00	38.85	0.65	1.67	1.71
31	คณะมนุษยศาสตร์	0.03		-	42.52	0.31	0.72	0.72
32	สำนักบริการทางวิชาการและ ทดสอบประเมินผล	9.74		-	0.05	0.05	100.00	0.54
33	สำนักงานอธิการบดี	610.82	0.08	0.01	612.22	1.45	0.24	0.13
34	กองกิจการนักศึกษา	1.96	0.02	0.98	15.00		-	0.11

ลำดับ	หน่วยงาน	การเบิกจ่ายงบประมาณงบลงทุนจากเงินรายได้มหาวิทยาลัยรามคำแหง						
		เงินงบประมาณพ.ศ.2565			เงินกัก/ขยายไว้เบิกจ่ายเหลือในปี			รวม ร้อยละ เบิกจ่าย
		งบประมาณ งบลงทุน	เบิกจ่าย	ร้อยละ เบิกจ่าย	งบประมาณ งบลงทุน	เบิกจ่าย	ร้อยละ เบิกจ่าย	
35	กองบริการการศึกษา	0.01		-				-
36	กองแผนงาน	1.70		-				-
37	คณะเศรษฐศาสตร์	0.50		-	6.82		-	-
38	โรงเรียนสาธิตฯ(ฝ่ายมัธยม)				2.44		-	-
39	สถาบันบริการวิชาการทาง อิเล็กทรอนิกส์				24.71		-	-
40	สาขาวิทยบริการฯ จ.เชียงใหม่	0.04		-				-
41	สาขาวิทยบริการฯ จ.นครพนม	0.07		-				-
42	สาขาวิทยบริการฯ จ.บุรีรัมย์	0.03		-				-
43	สาขาวิทยบริการฯ จ.ปราจีนบุรี	1.50		-	1.08		-	-
44	สาขาวิทยบริการฯ จ.พังงา	3.07		-	1.80		-	-
45	สาขาวิทยบริการฯ จ.สงขลา	0.10		-	0.19		-	-
46	สาขาวิทยบริการฯ จ.สุรินทร์	0.68		-				-
47	สาขาวิทยบริการฯ จ.อำนาจเจริญ	1.60		-				-
48	สาขาวิทยบริการฯ จ.อุดรธานี	1.08		-	0.46		-	-
49	สาขาวิทยบริการฯ จ.อุทัยธานี	0.59		-				-
50	สำนักกีฬา				13.40		-	-
51	สำนักประกันคุณภาพการศึกษา	0.11		-				-
รวม		672.99	6.60	0.98	931.52	74.44	7.99	5.05

จากตารางสถานะการเบิกจ่ายงบประมาณงบลงทุนจากเงินงบประมาณรายจ่ายจากรายได้มหาวิทยาลัยรามคำแหง จะเห็นว่า ณ วันที่ 31 มีนาคม 2565 มหาวิทยาลัยมีร้อยละในการเบิกจ่ายเงินงบประมาณงบลงทุนในภาพรวม เพียงร้อยละ 5.05 โดยมี 12 หน่วยงานที่สามารถเบิกจ่ายเงินงบประมาณงบลงทุนได้เกินกว่าร้อยละ 41.11 (ตามนัยมติคณะรัฐมนตรีเมื่อวันที่ 12 กันยายน 2560) และมี 24 หน่วยงานมีการเบิกจ่ายเงินงบประมาณงบลงทุนไม่ถึงร้อยละ 27 และมี 17 หน่วยงานที่ยังไม่มีการเบิกจ่ายงบลงทุนในปีงบประมาณ 2565 เลย ไม่ว่าจะจากเงินงบประมาณประจำปีงบประมาณ พ.ศ.2565 หรือเงินกัก/ขยายเงินกักไว้เบิกจ่ายเหลือในปี ดังนั้นในช่วงปีงบประมาณ พ.ศ.2565 ที่เหลืออยู่มหาวิทยาลัยควรเห็นความสำคัญและกำหนดให้แต่ละหน่วยงานจัดทำแผนการใช้จ่ายงบประมาณงบลงทุนประจำปี พร้อมทั้งให้ถือปฏิบัติตามแผนการใช้จ่ายเงินที่หน่วยงานจัดทำขึ้นอย่างเคร่งครัด

2.4 ประสิทธิภาพการเบิกจ่ายงบประมาณงบลงทุนจากเงินงบประมาณรายจ่ายจากเงินรายได้หน่วยงาน
ในกำกับของมหาวิทยาลัย (เรียงลำดับตามร้อยละการเบิกจ่ายจากมากไปน้อย)

(หน่วย : ล้านบาท)

ลำดับ	หน่วยงาน	การเบิกจ่ายงบประมาณงบลงทุนจากเงินรายได้มหาวิทยาลัยรามคำแหง และหน่วยงานในกำกับฯ						
		เงินงบประมาณพ.ศ.2565			เงินกัน/ขยายไว้เบิกจ่ายเหลือในปี			รวม
		งบประมาณ งบลงทุน	เบิกจ่าย	ร้อยละ เบิกจ่าย	งบประมาณ งบลงทุน	เบิกจ่าย	ร้อยละ เบิกจ่าย	ร้อยละ เบิกจ่าย
1	คณะสื่อสารมวลชน	1.47	0.12	7.89	1.04	1.04	100.00	45.94
2	คณะทัศนมาตรศาสตร์	3.85		-	2.07	2.07	100.00	34.98
3	โรงเรียนสาธิตฯ(วิทยาเขตบางนา)	4.19	1.26	30.01				30.01
4	โครงการปรัชญาดุสิตบัณฑิตฯ (ส่วนกลาง)	0.11		-	0.04	0.04	100.00	27.50
5	โรงเรียนสาธิตฯ(ฝ่ายประถม)	4.56	1.05	23.02	3.49	0.99	28.37	25.34
6	คณะสาธารณสุขศาสตร์	0.53	0.03	5.63				5.63
7	โรงเรียนสาธิตฯ(ฝ่ายมัธยม)	10.98	0.42	3.86	12.00		-	1.84
8	สถาบันบริการวิชาการทาง อิเล็กทรอนิกส์	8.50	0.10	1.14				1.14
9	สำนักพิมพ์	129.42	0.47	0.36				0.36
10	สถาบันการศึกษานานาชาติ	0.70		-	3.72		-	-
11	สถาบันภาษา	0.07		-				-
12	สำนักกีฬา	0.92		-	0.34		-	-
13	สำนักงานสาขาวิทยบริการฯ ต่างประเทศ	0.01		-				-
รวม		165.32	3.44	2.08	22.70	4.14	18.24	4.03

จากตารางสถานการณ์เบิกจ่ายงบประมาณงบลงทุนจากเงินรายได้หน่วยงานในกำกับของมหาวิทยาลัย จะเห็นว่า ณ วันที่ 31 มีนาคม 2565 หน่วยงานในกำกับของมหาวิทยาลัยมีร้อยละในการเบิกจ่ายเงินงบประมาณงบลงทุน ในภาพรวม เพียงร้อยละ 4.03 โดยมีเพียงคณะสื่อสารมวลชนที่สามารถเบิกจ่ายเงินงบประมาณงบลงทุนได้เกินกว่าร้อยละ 41.11 (ตามนัยมติคณะรัฐมนตรีเมื่อวันที่ 12 กันยายน 2560) และมี 4 หน่วยงานที่ยังไม่มีการเบิกจ่ายงบลงทุนใน ปีงบประมาณ 2565 เลย

และเพื่อเป็นการป้องปรามไม่ให้เกิดการละเลยการบริหารและเบิกจ่ายเงินงบประมาณงบลงทุน จนเป็นเหตุให้การเบิกจ่ายไม่เป็นไปตามมติคณะรัฐมนตรีอีกในปีงบประมาณถัดไป มหาวิทยาลัยควรพิจารณากำหนดมาตรการเกี่ยวกับการบริหารเงินงบประมาณงบลงทุนและกำกับติดตามการใช้จ่ายเงินงบประมาณงบลงทุนเพิ่มเติม เช่น การพิจารณาตัดเงินงบประมาณงบลงทุนของหน่วยงานที่ไม่เบิกจ่ายหรือไม่สามารถเบิกจ่ายเงินงบประมาณได้ตามเป้าหมายที่กำหนดในแต่ละปีงบประมาณ หรือการไม่อนุมัติให้กันเงิน/ขยายเงินกันไว้เบิกจ่ายเหลือในปี หากพบว่าหน่วยงานยังไม่ก่อกำหนดผู้รับผิดชอบ/ผู้รับจ้าง ณ วันสิ้นปีงบประมาณ โดยให้ถือว่าหน่วยงานไม่มีความจำเป็นต้องใช้จ่ายเงินงบประมาณงบลงทุนตามที่ได้รับจัดสรรให้งบประมาณเป็นอันพับไป เพื่อช่วยลดรายจ่ายให้กับมหาวิทยาลัยอีกทางหนึ่ง เป็นต้น

2.5 ภาพรวมการจัดการรายได้ของมหาวิทยาลัย

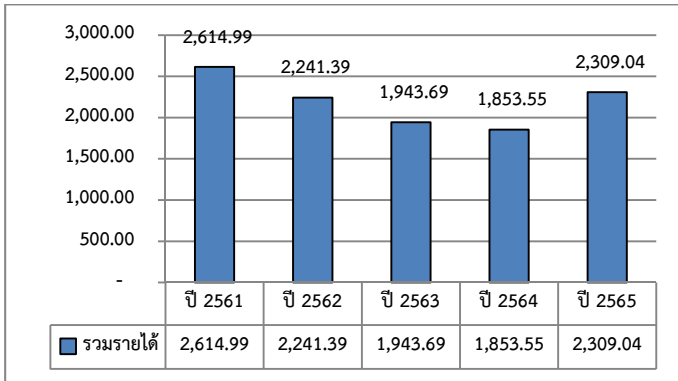

ท. ภาพรวมการจัดการรายได้ของมหาวิทยาลัย (ล้านบาท)

จากภาพ ท. ภาพรวมการจัดการรายได้ของมหาวิทยาลัย โดย ณ วันที่ 31 มีนาคม 2565 สามารถจัดเก็บรายได้จำนวน 2,309.04 ล้านบาท เพิ่มขึ้นจากช่วงเวลาเดียวกันของปีงบประมาณ พ.ศ. 2564 จำนวน 455.49 ล้านบาท สามารถจำแนกตามแหล่งเงินรายได้ ตามภาพ คม. ฉ. และ ด.

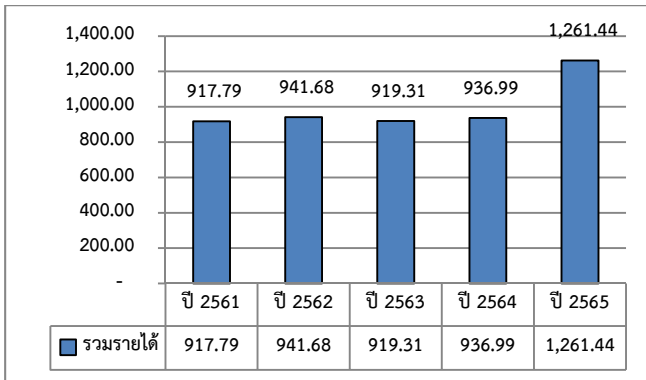

ค. รายได้จากเงินงบประมาณแผ่นดิน (ล้านบาท)

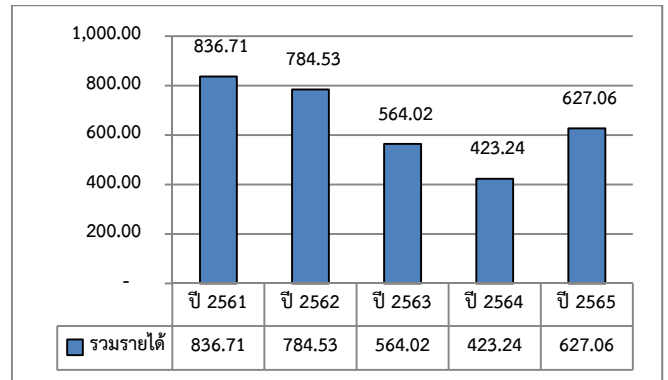

ฉ. รายได้จากเงินรายได้มร.และหน่วยงานในกำกับ (ล้านบาท)

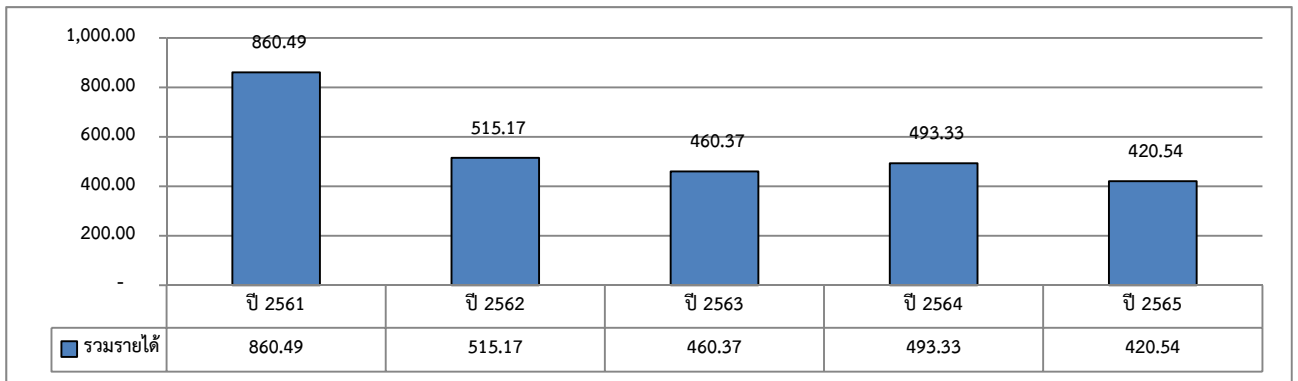

ด. รายได้จากเงินรายได้โครงการศึกษาภาคพิเศษ ศูนย์ผลิตน้ำดื่มศิลาและหน่วยงานย่อยของสำนักกีฬา (ล้านบาท)

โดยหากพิจารณาเงินรายได้รายได้ค่าหน่วยกิตฯ (ภาพ ค.) พบว่า ณ วันที่ 31 มีนาคม 2565 มหาวิทยาลัยสามารถจัดเก็บรายได้ค่าหน่วยกิตฯ ได้จำนวน 866.81 ล้านบาท เพิ่มขึ้นจากช่วงเวลาเดียวกันของปีงบประมาณ พ.ศ. 2564 จำนวน 158.07 ล้านบาท จำแนกเป็นรายได้จากเงินรายได้มหาวิทยาลัย และเงินรายได้หน่วยงานในกำกับ จำนวน 537.33 ล้านบาท (เพิ่มขึ้น 216.95 ล้านบาท) และรายได้จากโครงการศึกษาภาคพิเศษ จำนวน 329.48 ล้านบาท (ลดลง 58.88 ล้านบาท) เป็นผลให้ภาพรวมการจัดเก็บรายได้ของมหาวิทยาลัยรายได้ ยังคงเป็นไปทิศทางที่ลดลง (ภาพ ค. ภาพ ฉ. และ ภาพ ท.) โดยลดลงกว่า 439.95 ล้านบาท หากเปรียบเทียบกับปีงบประมาณ พ.ศ.2561

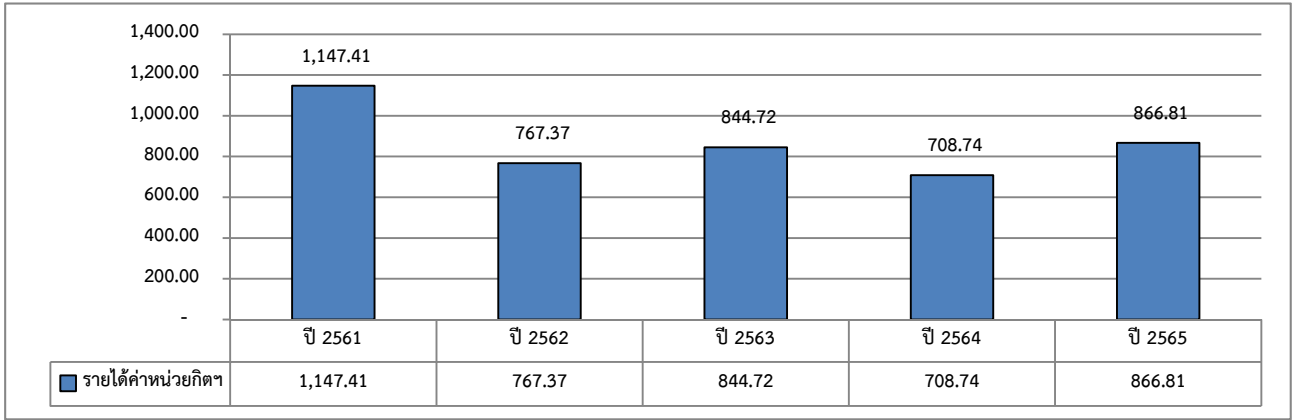

ด. ภาพรวม รายได้ค่าหน่วยกิต ค่าธรรมเนียม เงินบำรุงการศึกษาและอื่น ๆ (ล้านบาท)

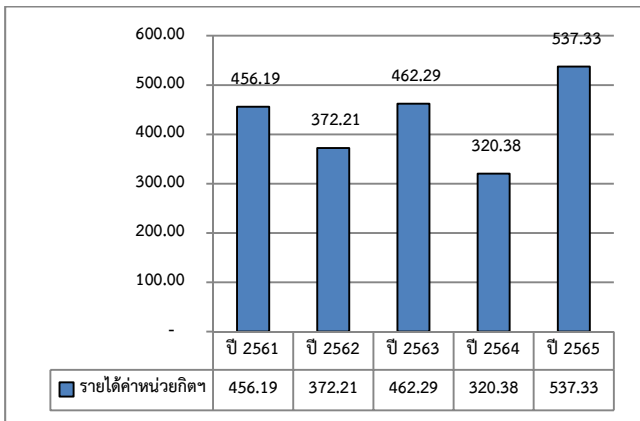

ฉ. รายได้รายได้ค่าหน่วยกิต ค่าธรรมเนียม เงินบำรุงการศึกษาและอื่น ๆ เงินรายได้ มร.และหน่วยงานในกำกับ (ล้านบาท)

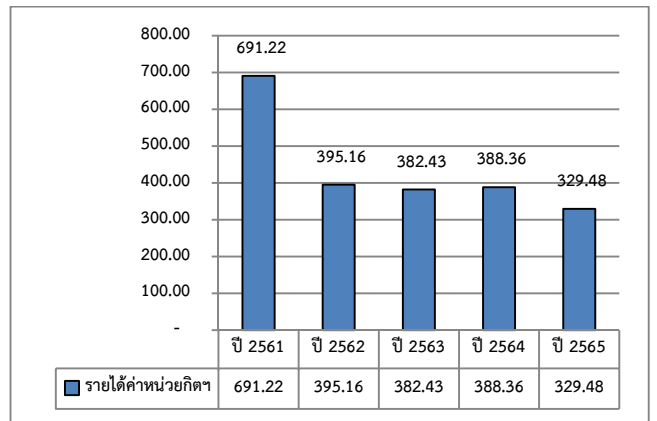

ค. รายได้รายได้ค่าหน่วยกิต ค่าธรรมเนียม เงินบำรุงการศึกษาและอื่น ๆ โครงการศึกษาภาคพิเศษ (ล้านบาท)

- รายได้จากการทำวิจัย (ภาพรวม) ณ วันที่ 31 มีนาคม 2565 มหาวิทยาลัยจัดเก็บรายได้จากการทำวิจัย (ภาพ ฉ.) ได้ 0.66 ล้านบาท ซึ่งสะท้อนให้เห็นว่ามหาวิทยาลัยมีการทำผลงานวิจัยที่ก่อให้เกิดรายได้น้อยมาก
- รายได้จากการให้บริการวิชาการ โดยมหาวิทยาลัยยังไม่มีการจัดเก็บรายได้จากการให้บริการวิชาการ ในปีงบประมาณ พ.ศ.2565
- รายได้จากการบริหารสินทรัพย์และรายได้ประเภทอื่น (ภาพรวม) มหาวิทยาลัยก็สามารถจัดหาได้เพียงเล็กน้อย โดย ณ วันที่ 31 มีนาคม 2565 จัดหาได้ 7.69 ล้านบาท และ 34.34 ล้านบาทตามลำดับ ซึ่งลดลงจากปีงบประมาณ พ.ศ.2564 ทั้ง 2 รายการ (ภาพ ฉ. ภาพ น. ภาพ บ. และภาพ ป.)

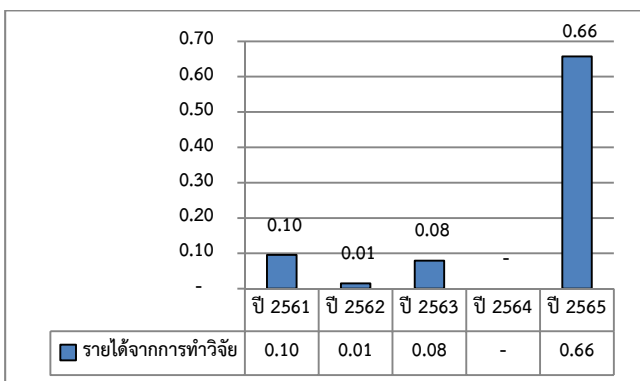

ฉ. รายได้จากการทำวิจัย (ล้านบาท)

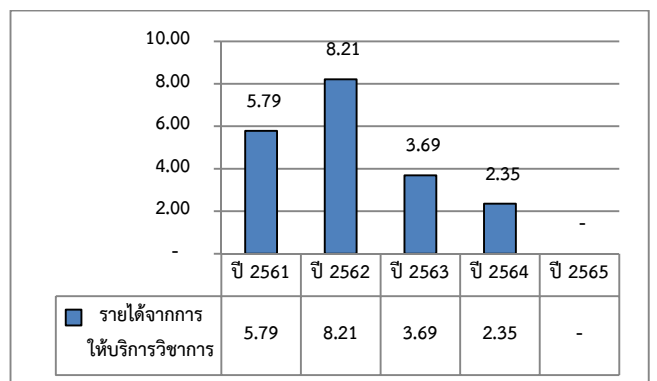

น. รายได้จากการให้บริการวิชาการ (ล้านบาท)

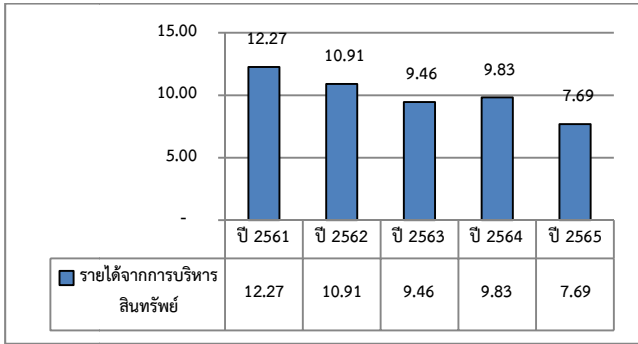

บ. รายได้จากการบริหารสินทรัพย์ (ล้านบาท)

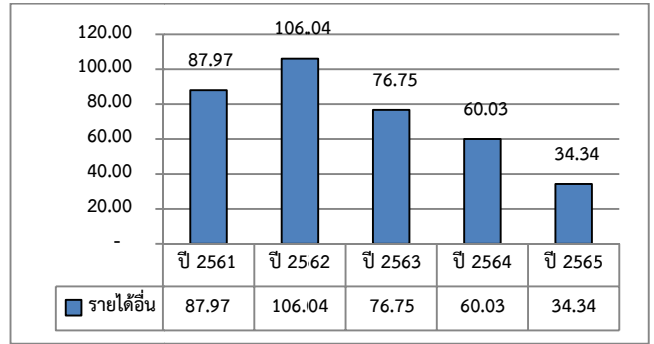

ป. รายได้ประเภทอื่นๆ (ล้านบาท)

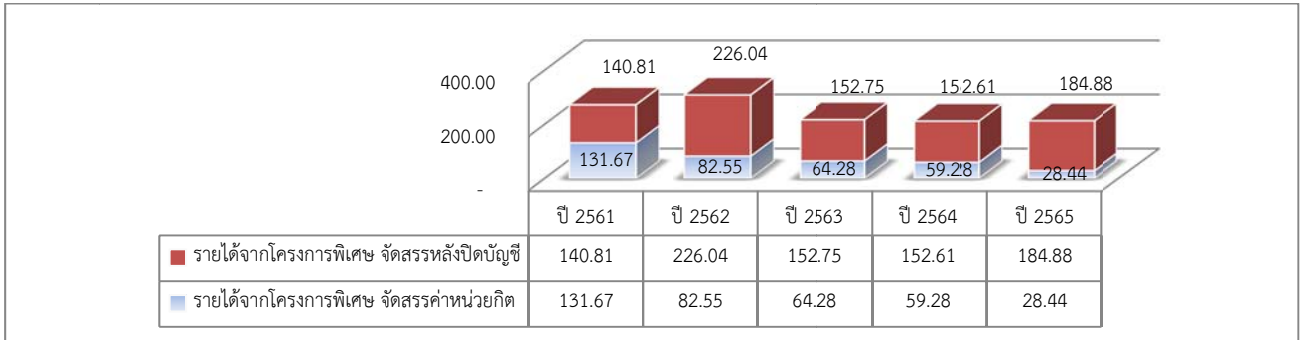

ผ. เงินรายได้ที่โครงการศึกษาภาคพิเศษนำส่งเป็นรายได้มหาวิทยาลัย (ล้านบาท)

หากพิจารณาเงินรายได้ที่โครงการศึกษาภาคพิเศษนำส่งเป็นรายได้มหาวิทยาลัย (ภาพ ผ.) (รายได้จากโครงการศึกษาภาคพิเศษ จัดสรรค่าหน่วยกิต และรายได้จากโครงการศึกษาภาคพิเศษ จัดสรรหลังปิดบัญชี) พบว่า ณ วันที่ 31 มีนาคม 2565 โครงการศึกษาภาคพิเศษ นำส่งรายได้จากการจัดสรรค่าหน่วยกิต ลดลง 30.84 ล้านบาท (ร้อยละ 52.02) จากช่วงเวลาเดียวกันของปีงบประมาณ พ.ศ.2564 และลดลงกว่า 103.23 ล้านบาท (ร้อยละ 78.40) หากเปรียบเทียบกับช่วงเวลาเดียวกันของปีงบประมาณ พ.ศ.2561 ประกอบกับเงินรายได้จากโครงการศึกษาภาคพิเศษ จัดสรรหลังปิดบัญชีที่เพิ่มขึ้น (184.88 ล้านบาท) แสดงให้เห็นว่าโครงการศึกษาภาคพิเศษในปัจจุบันมีจำนวนลดลง รั้งนักศึกษาได้น้อยลงและสามารถจัดเก็บรายได้ลดลง

2.5.1 งบประมาณที่จัดสรร เงินกัน การจัดเก็บรายได้ และค่าใช้จ่ายเบ็ดเตล็ดจริง ตามเกณฑ์เงินสด

(เงินรายได้มหาวิทยาลัย และเงินรายได้หน่วยงานในกำกับ)

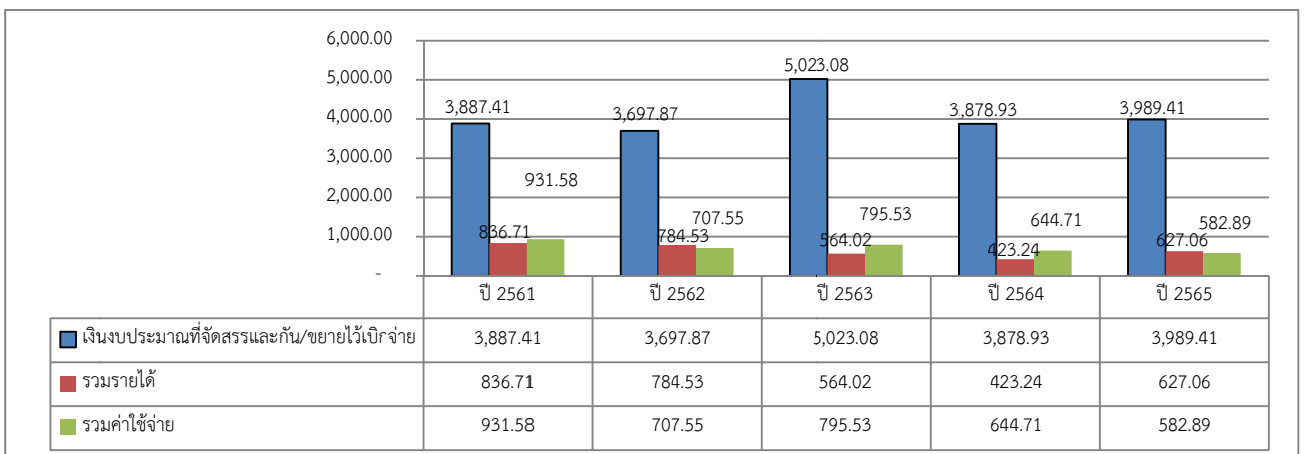

ผ. การจัดเก็บรายได้เปรียบเทียบกับค่าใช้จ่ายเบ็ดเตล็ดจริงจากงบประมาณที่จัดสรร เงินรายได้มหาวิทยาลัย และเงินรายได้หน่วยงานในกำกับ (ตามเกณฑ์เงินสด) (ล้านบาท)

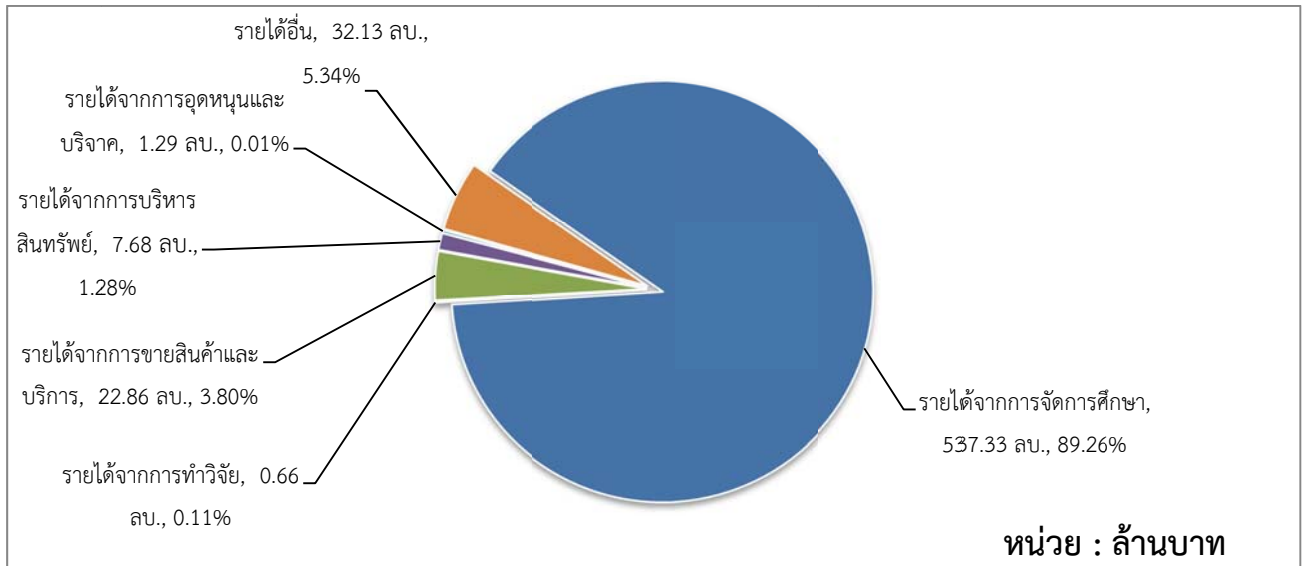

พ. สรุปการจัดเก็บรายได้ของมหาวิทยาลัยรามคำแหงและรายได้หน่วยงานในกำกับฯ ณ วันที่ 31 มีนาคม 2565 (627.06 ล้านบาท)

จากภาพ ผ. พบว่า ณ วันที่ 31 มีนาคม 2565 มหาวิทยาลัยสามารถจัดเก็บรายได้สูงกว่าการเงินงบประมาณที่เบิกจ่ายไปแล้ว (ตามเกณฑ์เงินสด) จำนวน 44.17 ล้านบาท แต่จัดเก็บรายได้ได้เพียงร้อยละ 15.72 ของเงินงบประมาณประจำปีงบประมาณ พ.ศ.2565 และเงินกัน/ขยายไว้เบิกจ่ายเหลือในปี จำนวน 3,989.41 ล้านบาท ซึ่งภาวะดังกล่าวถือเป็นความเสี่ยงในการบริหารจัดการด้านการเงินการคลังของมหาวิทยาลัยเป็นอย่างมาก ดังนั้นมหาวิทยาลัยจึงควรกำหนดมาตรการจัดการรายได้จากช่องทางอื่นเพิ่มเติมเพื่อให้มีรายได้จากหลากหลายช่องทางและลดความเสี่ยงดังกล่าวลง เช่น

- ส่งเสริมการวิจัย โดยสนับสนุนให้มีการทำผลงานวิจัยและเผยแพร่ผลงานวิจัยอย่างต่อเนื่องเพื่อสามารถแสวงหารายได้จากการจัดทำวิจัยให้กับมหาวิทยาลัยได้มากขึ้น (ปีงบประมาณ พ.ศ.2565 มีรายได้จากการทำวิจัย 0.66 ล้านบาท)
- หารายได้จากค่าบริการวิชาการจากความถนัดหรือจุดเด่นของหน่วยงานต่างๆ ภายในมหาวิทยาลัย เช่น จัดฝึกอบรมด้านกฎหมาย จัดฝึกอบรมด้านภาษา จัดฝึกอบรมด้านคอมพิวเตอร์และเทคโนโลยี โดยเพิ่มเติมหลักสูตรที่มีความน่าสนใจทันสมัยและเป็นความต้องการของตลาด (ปีปัจจุบันยังจัดเก็บไม่ได้)
- จัดหารายได้จากเงินบริจาคเพิ่มเติม โดยการดำเนินมาตรการหรือจัดกิจกรรมต่างๆ เพื่อให้มีรายได้จากเงินบริจาคเพิ่มขึ้นเช่น จัดกิจกรรมเพื่อขอรับเงินสนับสนุนจากศิษย์เก่าและศิษย์ปัจจุบัน การจัดกิจกรรมการกุศล เป็นต้น (ปีปัจจุบันจัดเก็บได้เพียง 1.29 ล้านบาท คิดเป็นร้อยละ 0.01)
- คณะกรรมการบริหารสินทรัพย์ของมหาวิทยาลัย ควรพิจารณาแนวทางในการจัดการรายได้จากการบริหารสินทรัพย์เพิ่มเติมโดยพิจารณาให้เหมาะสมสอดคล้องกับสถานะเศรษฐกิจในปัจจุบัน โดยเร่งรัดการใช้ทรัพยากรที่มีอยู่ให้เกิดประโยชน์คุ้มค่ากับการใช้จ่ายเงินงบประมาณของมหาวิทยาลัย เนื่องจากปัจจุบัน มหาวิทยาลัยมีสินทรัพย์ที่ยังมิได้นำไปใช้ประโยชน์ แต่มีค่าใช้จ่ายในการดูแลรักษา (ปีปัจจุบันจัดเก็บได้เพียง 7.69 ล้านบาท คิดเป็นร้อยละ 1.28) เช่น

- ❖ ที่ดินและอาคารเอกศาสตร์ มูลค่า 537.51 ล้านบาท
- ❖ อาคารโรงจอดรถและเอนกประสงค์ขนาด 6 ชั้น 1 หลังมูลค่า 449.92 ล้านบาท
- ❖ อาคารเรียนรวม 7 ชั้น คณะมนุษยศาสตร์ อาคารศรีจุฬาลักษณ์ มูลค่า 26.74 ล้านบาท
- ❖ ที่ดินอำเภอบ้านสร้าง จังหวัดปราจีนบุรี และอำเภอบ้านปากพลี จังหวัดนครนายก ซึ่งมหาวิทยาลัยต้องเสียภาษีที่ดินและสิ่งปลูกสร้าง เนื่องจากเป็นที่ดินหรือสิ่งปลูกสร้างที่ทิ้งไว้ว่างเปล่าหรือไม่ได้ทำประโยชน์ตามควรแก่สภาพ ตามพระราชบัญญัติ ภาษีที่ดินและสิ่งปลูกสร้าง พ.ศ.2562 ซึ่งถือเป็นค่าใช้จ่ายที่เกิดขึ้น โดยไม่ก่อให้เกิดรายได้ เป็นต้น

2.5.2 การจัดเก็บรายได้เปรียบเทียบกับค่าใช้จ่ายเบิกจ่ายจริงจากงบประมาณที่จัดสรร ตามเกณฑ์เงินสด

(โครงการศึกษาภาคพิเศษ)

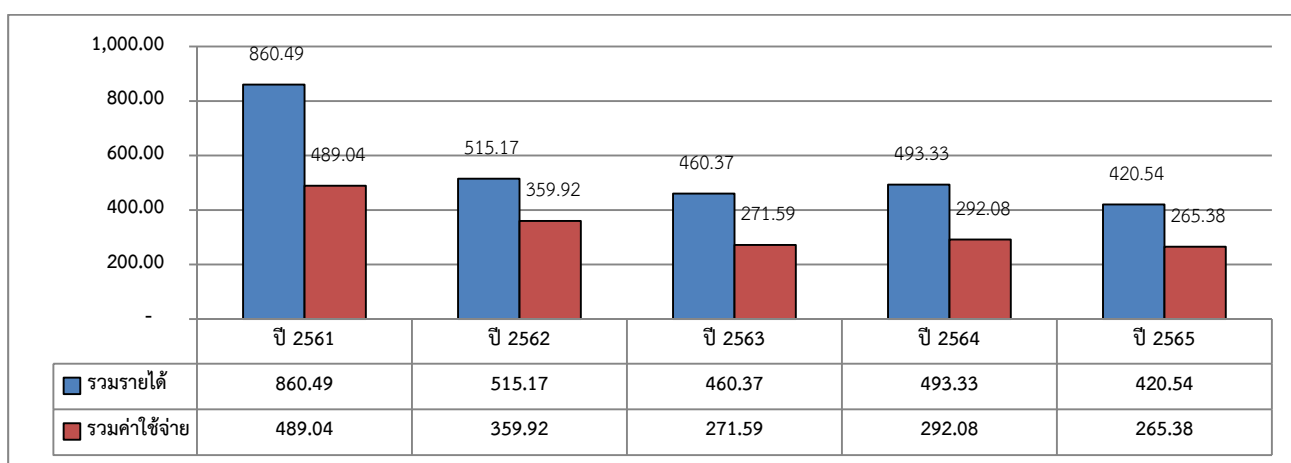

ก. การจัดเก็บรายได้เปรียบเทียบกับค่าใช้จ่ายเบิกจ่ายจริงโครงการศึกษาภาคพิเศษ และหน่วยงานย่อยของสำนักกีฬา (ตามเกณฑ์เงินสด) (ล้านบาท)

จากภาพ ก. จะเห็นว่า แต่ละปีงบประมาณ โครงการศึกษาภาคพิเศษ มีรายได้ที่จัดเก็บสูงกว่า เบิกจ่ายเงินงบประมาณ โดย ณ วันที่ 31 มีนาคม 2565 มีการเบิกจ่ายสูงกว่ารายได้ที่จัดเก็บจำนวน 155.16 ล้านบาท

โดยโครงการศึกษาภาคพิเศษมีการนำเงินรายได้คำนวณกิต และเงินสะสมคงคลังหลังจากปิดบัญชีโครงการในแต่ละรุ่นและนำเสนอเป็นรายได้ให้กับมหาวิทยาลัย โดย ณ วันที่ 31 มีนาคม 2565

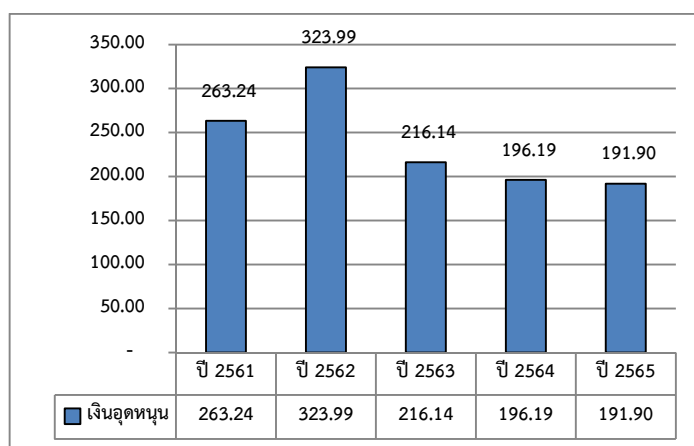

ย. ค่าใช้จ่ายเงินอุดหนุนของโครงการศึกษาภาคพิเศษ (ล้านบาท)

โครงการศึกษาภาคพิเศษ ได้นำส่งให้กับมหาวิทยาลัยจำนวน 191.90 ล้านบาท (ภาพ ย.)

2.6 ภาพรวมค่าใช้จ่ายของมหาวิทยาลัย

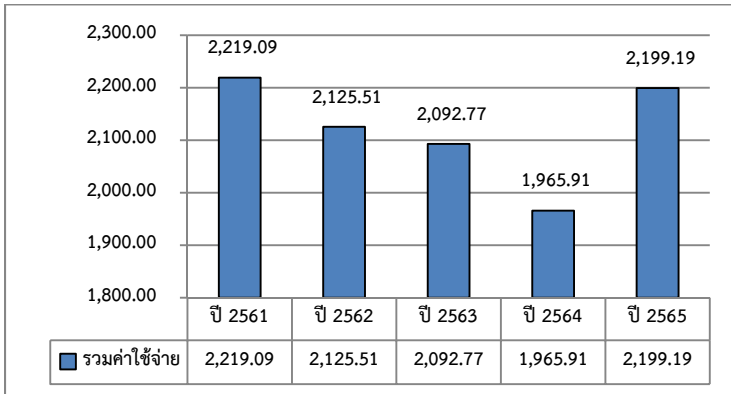

ร. ค่าใช้จ่ายจากเงินรายได้ มร. และเงินงบประมาณแผ่นดิน (ล้านบาท)

จากภาพ ร. ภาพรวมการใช้จ่ายเงินงบประมาณของมหาวิทยาลัย ณ วันที่ 31 มีนาคม 2565 ปรับเพิ่มขึ้น หลังจากลดลงต่อเนื่องนับจากปี 2562 เนื่องจากมหาวิทยาลัยได้วางฎีกาเบิกจ่ายเงินอุดหนุนค่าจ้างบุคลากร พนักงานมหาวิทยาลัย เงินงบประมาณแผ่นดินไตรมาส 3 จำนวน 177.00 ล้านบาท เมื่อวันที่ 28 มีนาคม 2565

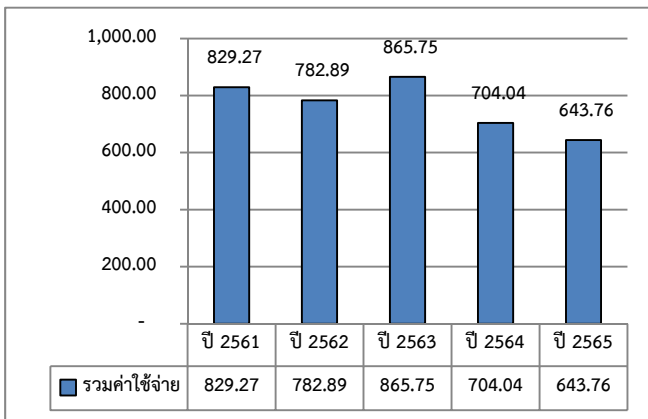

ล. ค่าใช้จ่ายจากเงินรายได้มร และหน่วยงานในกำกับ (ล้านบาท)

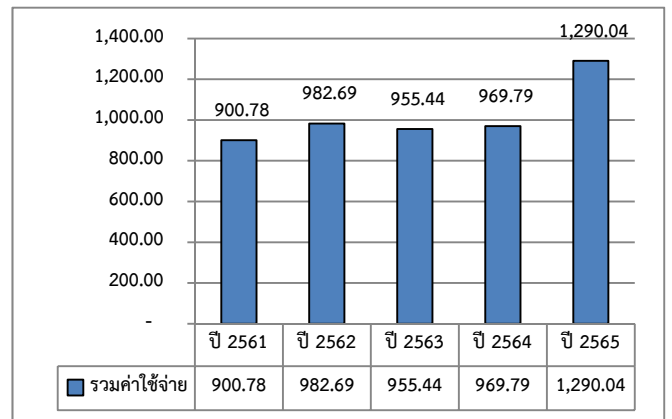

ว. ค่าใช้จ่ายจากเงินงบประมาณแผ่นดิน (ล้านบาท)

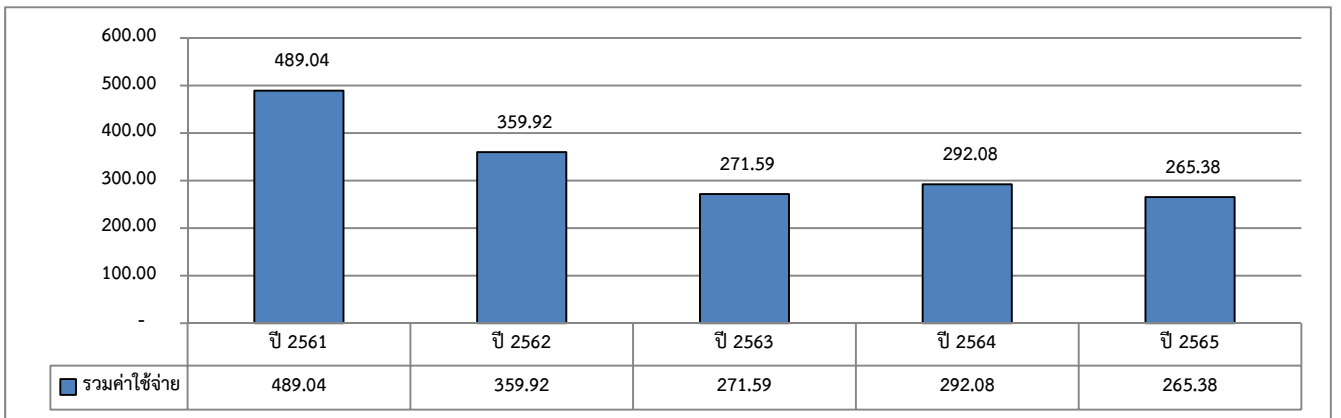

ศ. ค่าใช้จ่ายจากเงินรายได้โครงการศึกษาภาคพิเศษ ศูนย์ผลิตน้ำดื่มศิลาและหน่วยงานย่อยของสำนักกีฬา (ล้านบาท)

โดย ณ วันที่ 31 มี.ค.2565 มหาวิทยาลัยมีค่าใช้จ่ายจากเงินรายได้ มร. และหน่วยงานในกำกับจำนวน 643.76 ล้านบาท ลดลงจากปี 2564 จำนวน 60.28 ล้านบาท และลดลงแล้วกว่า 185.51 ล้านบาท จากปี 2561 (ภาพ ล.) สำหรับโครงการศึกษาภาคพิเศษ มีค่าใช้จ่าย 265.38 ล้านบาท (ภาพ ศ.) โดยมหาวิทยาลัยมีการดำเนินนโยบายต่างๆ เช่น

- การดำเนินนโยบายลดและควบคุมการจ้างลูกจ้างมหาวิทยาลัยเพื่อทดแทนการเกษียณอายุราชการของข้าราชการและลูกจ้างบรายนได้ พร้อมทั้งเร่งรัดการบรรจุลูกจ้างมหาวิทยาลัยเป็นพนักงานมหาวิทยาลัย (เงินงบประมาณแผ่นดิน) เป็นผลให้สามารถลดค่าจ้างลูกจ้างที่จะต้องจ่ายลงได้ 14.60 ล้านบาท (ดูค่าใช้จ่ายด้านบุคลากรและเงินอุดหนุนบุคลากรหัวข้อ 2.6.1 ประกอบ)

- การปรับเปลี่ยนกระบวนการรับสมัคร ลงทะเบียน และการเรียนการสอนออนไลน์เนื่องจากสถานการณ์โรคติดเชื้อไวรัสโคโรนา 2019 โดยสามารถลดค่าตอบแทนการจัดการศึกษาภาพรวมลงได้กว่า 34.93 ล้านบาท เช่นลดค่าตอบแทนการสอบไล่ลงได้กว่า 28.44 ล้านบาท ค่าสอนภูมิภาค 2.73 ล้านบาทและ ค่าตอบแทนตรวจกระดาษคำตอบ/ออกข้อสอบ 1.18 ล้านบาท เป็นต้น

- การดำเนินนโยบายเกี่ยวกับการประหยัดค่าสาธารณูปโภค โดยสามารถลดค่าใช้จ่ายสาธารณูปโภค ลงจากปีงบประมาณ พ.ศ.2564 กว่า 8.14 ล้านบาท (ภาพ ห.)

- การดำเนินนโยบายลดและควบคุมค่าตอบแทนปฏิบัติงานล่วงเวลา เป็นผลให้ ณ วันที่ 31 มีนาคม 2565 สามารถลดค่าตอบแทนปฏิบัติงานล่วงเวลาที่จะต้องจ่ายลงได้ 2.81 ล้านบาท หากเปรียบเทียบกับช่วงเวลาเดียวกันของปีงบประมาณ พ.ศ.2564

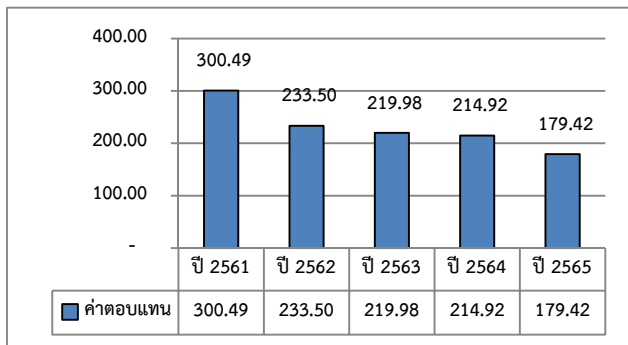

จ. ภาพรวมการเบิกจ่ายค่าตอบแทน (ล้านบาท)

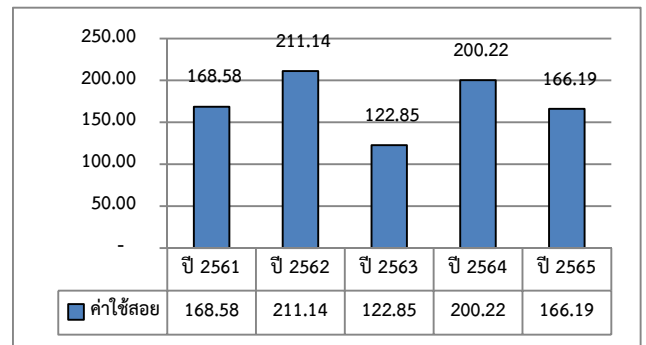

ข. ภาพรวมการเบิกจ่ายค่าใช้จ่ายสอย (ล้านบาท)

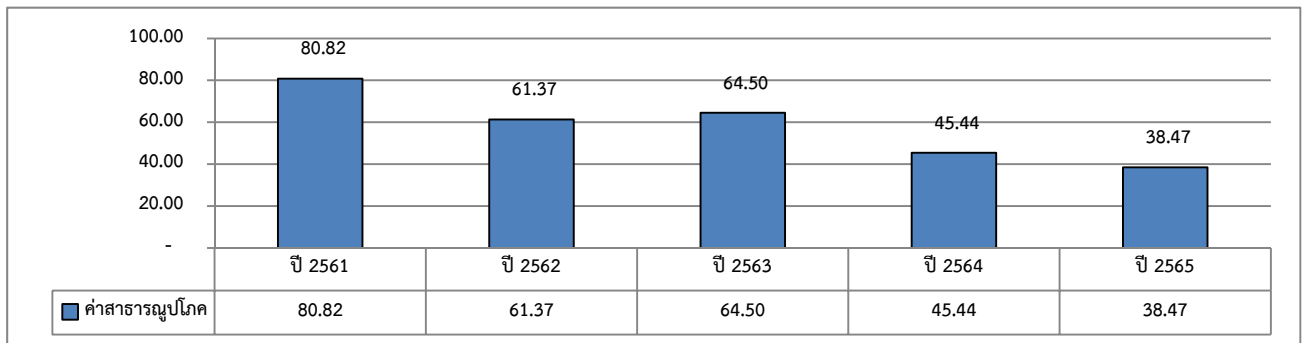

ค. ภาพรวมการเบิกจ่ายค่าสาธารณูปโภค (ล้านบาท)

2.6.1 ภาพรวมค่าใช้จ่ายด้านบุคลากร (ข้าราชการ ลูกจ้างประจำ ลูกจ้างงบรายได้ พนักงานมหาวิทยาลัยงบรายได้ ลูกจ้างมหาวิทยาลัย ลูกจ้างมหาวิทยาลัยของโครงการศึกษาภาคพิเศษ) และเงินอุดหนุนบุคลากร (พนักงานมหาวิทยาลัย เงินงบประมาณแผ่นดิน)

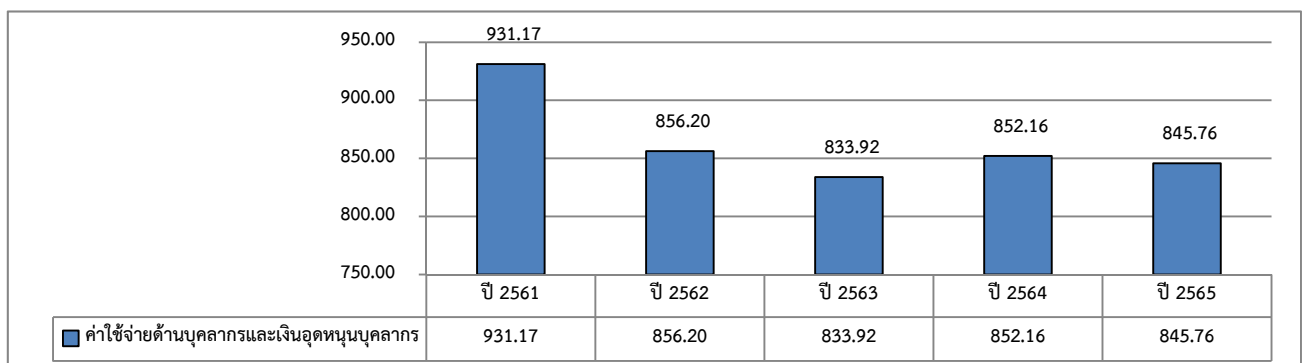

ด. ค่าใช้จ่ายด้านบุคลากรและเงินอุดหนุนบุคลากร (ล้านบาท)

จากภาพ พ. ณ วันที่ 31 มีนาคม 2565 จะเห็นว่ามหาวิทยาลัย มีค่าใช้จ่ายด้านบุคลากรและเงินอุดหนุนบุคลากร รวม 845.76 ล้านบาท ลดลงจากปีงบประมาณ พ.ศ.2564 จำนวน 6.40 ล้านบาท โดยจากภาพ อ. การเบิกจ่ายค่าใช้จ่ายด้านบุคลากร (ข้าราชการ ลูกจ้างประจำ ลูกจ้างบรยายได้ พนักงานมหาวิทยาลัยงบรายได้ ลูกจ้างมหาวิทยาลัย) โดยไม่รวมค่าใช้จ่ายเงินอุดหนุนบุคลากรพนักงานมหาวิทยาลัยงบแผ่นดิน ลดลงจากปี 2564 โดยรวมทุกประเภทการจ้างจำนวน 29.58 ล้านบาท จากการเกษียณอายุราชการของบุคลากร และการดำเนินนโยบายลดและควบคุมการจ้างลูกจ้างมหาวิทยาลัยเพื่อทดแทนการเกษียณอายุราชการของข้าราชการ ลูกจ้างประจำและลูกจ้างบรยายได้ พร้อมทั้งเร่งรัดการบรรจุลูกจ้างมหาวิทยาลัยเป็นพนักงานมหาวิทยาลัย (เงินงบประมาณแผ่นดิน) ตามที่ได้กล่าวไปแล้วข้างต้น

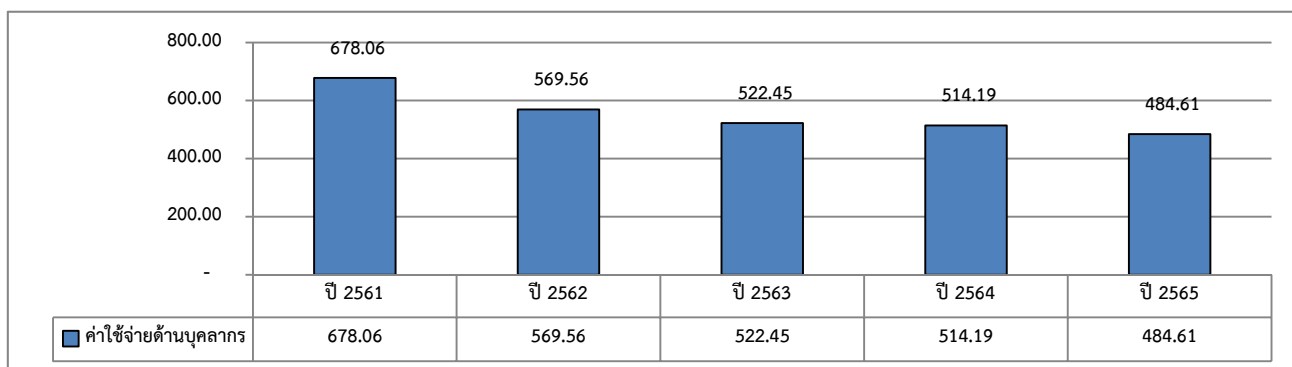

อ. การเบิกจ่ายค่าใช้จ่ายด้านบุคลากร (โดยไม่รวมค่าใช้จ่ายเงินอุดหนุนบุคลากรพนักงานมหาวิทยาลัยงบแผ่นดิน) (ล้านบาท)

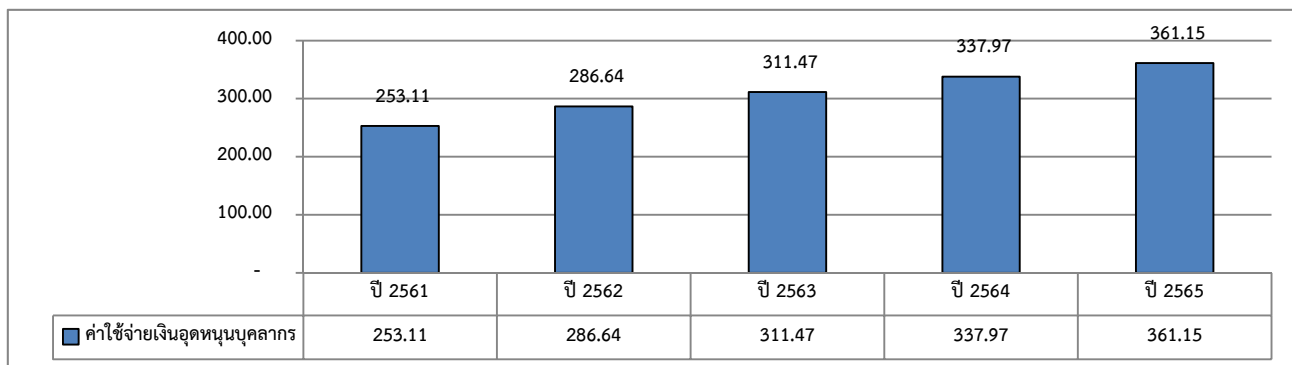

ฮ. การเบิกจ่ายจริงเงินงบประมาณแผ่นดินเป็นค่าใช้จ่ายเงินอุดหนุนบุคลากรพนักงานมหาวิทยาลัย (ล้านบาท)

สำหรับการเบิกจ่ายเงินงบประมาณแผ่นดินเป็นค่าใช้จ่ายเงินอุดหนุนบุคลากรพนักงานมหาวิทยาลัยนั้น มีแนวโน้มเพิ่มขึ้นต่อเนื่อง ตามภาพ ฮ. จากการจ้างพนักงานมหาวิทยาลัยเงินงบประมาณแผ่นดินเพื่อทดแทนการเกษียณอายุราชการของข้าราชการ โดยในแต่ละปีงบประมาณมหาวิทยาลัยจะได้รับจัดสรรงบประมาณและอัตราพนักงานมหาวิทยาลัยเพื่อทดแทนการเกษียณอายุของข้าราชการจากสำนักงบประมาณ ในอัตรา 1 ต่อ 1 ซึ่งเบิกจ่ายในลักษณะเงินอุดหนุน โดยวางฎีกาเบิกจ่ายจากกรมบัญชีกลางเป็นรายไตรมาส ณ วันที่ 31 มีนาคม 2565 มีเงินคงเหลือจากปีงบประมาณ พ.ศ.2564 ค้างส่งคืนกระทรวงการคลังและผู้มีสิทธิได้รับเงิน รวม 4.06 ล้านบาท รับจากกรมบัญชีกลางระหว่างปีงบประมาณจำนวน 531.01 ล้านบาท และเบิกจ่ายเป็นเงินค่าจ้างและเงินสวัสดิการให้กับพนักงานมหาวิทยาลัยแล้วทั้งสิ้น 361.15 ล้านบาท ตามรายละเอียดการเบิกจ่ายเงินอุดหนุนบุคลากรพนักงานมหาวิทยาลัย (หน้า 3 วรรคท้าย)

ทั้งนี้พิจารณาจากตารางสรุปจำนวนบุคลากรของมหาวิทยาลัยรามคำแหง ระหว่างปีงบประมาณ พ.ศ.2561-2565 จะเห็นได้ว่ามหาวิทยาลัยมีจำนวนบุคลากรที่จ้างจากเงินงบประมาณรายจ่ายจากรายได้ ในอัตราที่ลดลงต่อเนื่อง ซึ่งค่าใช้จ่ายด้านบุคลากรและเงินอุดหนุนบุคลากรเริ่มมีแนวโน้มลดลง ซึ่งเป็นไปในทิศทางเดียวกัน ดังภาพ อ.

ตารางสรุปจำนวนบุคลากรที่เบิกจ่ายเงินเดือน/ค่าจ้าง (ไม่รวมกรอบอัตรารว่างระหว่างการคัดเลือก)

ระหว่างปีงบประมาณ พ.ศ.2560 – 2565

ประเภทบุคลากร/ปี/จำนวน (คน)	ปี 2561	ปี 2562	ปี 2563	ปี 2564	ปี 2565
1. เบิกจ่ายจากเงินงบประมาณแผ่นดิน	1,776	1,901	1,870	1,874	1,914
2. เบิกจ่ายจากเงินรายได้	1,629	1,622	1,594	1,513	1,460
3. เบิกจ่ายจากโครงการศึกษาภาคพิเศษ	215	186	185	187	171
รวม	3,620	3,709	3,649	3,574	3,545

ซึ่งมหาวิทยาลัยมีการเบิกจ่ายค่าใช้จ่ายด้านบุคลากรและเงินอุดหนุนบุคลากรระหว่างปีงบประมาณ พ.ศ.2561 – 2565 เฉลี่ย ร้อยละ 39.40 ของเงินรายได้ที่มหาวิทยาลัยจัดเก็บได้จากเงินงบประมาณแผ่นดินและเงินงบประมาณรายจ่ายจากเงินรายได้ (ภาพ a.) โดยหากพิจารณาเฉพาะเงินรายได้ มร.และหน่วยงานในกำกับ (ภาพ b.) จะเห็นว่ารายได้เฉลี่ยร้อยละ 43.22 ถูกใช้เพื่อค่าใช้จ่ายเกี่ยวกับบุคลากร และร้อยละ 18.31 สำหรับเงินงบประมาณจากรายได้โครงการศึกษาภาคพิเศษ (ภาพ c.)

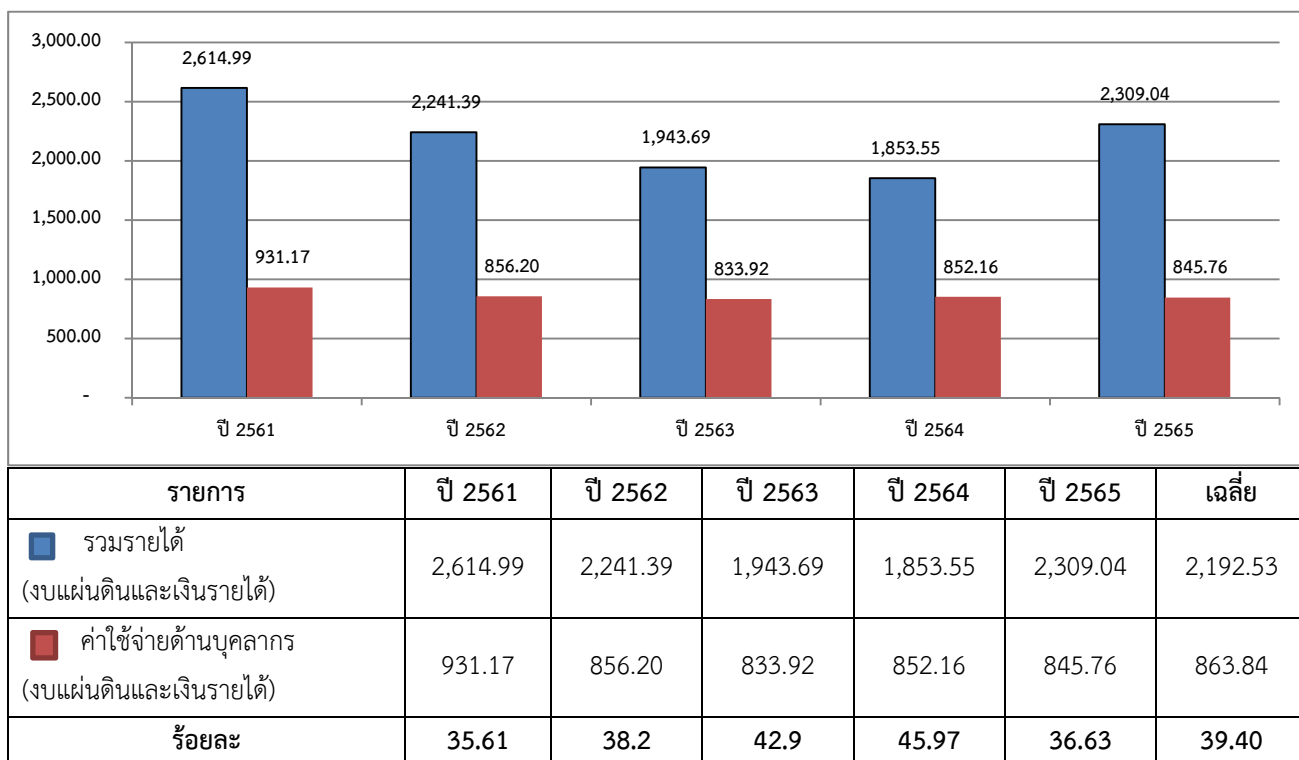

a. เปรียบเทียบรายได้และค่าใช้จ่ายบุคลากรและเงินอุดหนุนบุคลากร (ภาพรวม) (ล้านบาท)

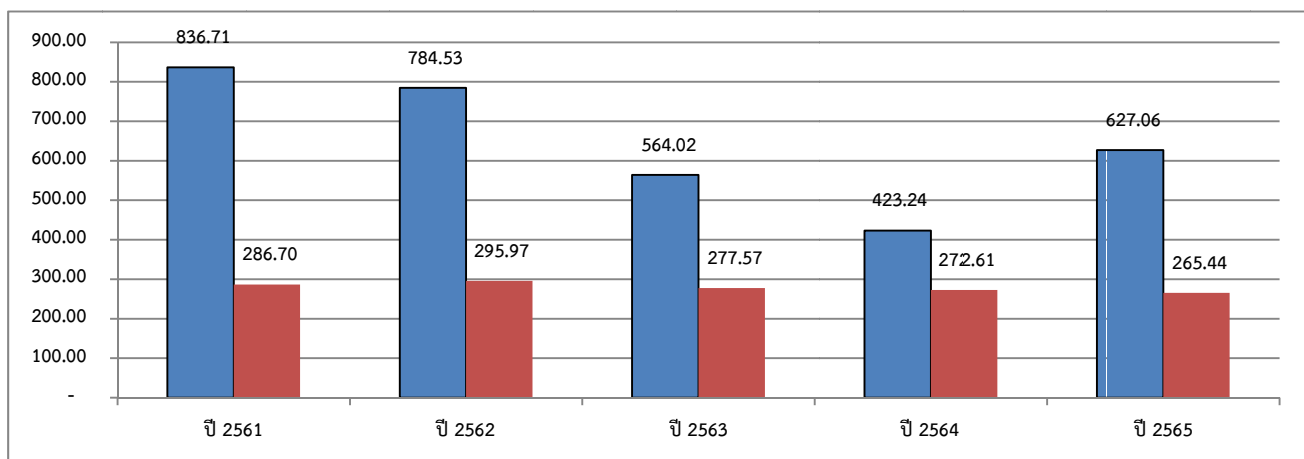

รายการ	ปี 2561	ปี 2562	ปี 2563	ปี 2564	ปี 2565	เฉลี่ย
■ รวมรายได้ (จากเงินรายได้ มร.และเงินรายได้ หน่วยงานในกำกับ)	836.71	784.53	564.02	423.24	627.06	647.11
■ ค่าใช้จ่ายด้านบุคลากร (จากเงินรายได้ มร.และเงินรายได้ หน่วยงานในกำกับ)	286.70	295.97	277.57	272.61	265.44	279.66
ร้อยละ	34.26	37.73	49.21	64.41	42.33	43.22

b. เปรียบเทียบรายได้และค่าใช้จ่ายบุคลากร (จากเงินรายได้ มร.และหน่วยงานในกำกับ) (ล้านบาท)

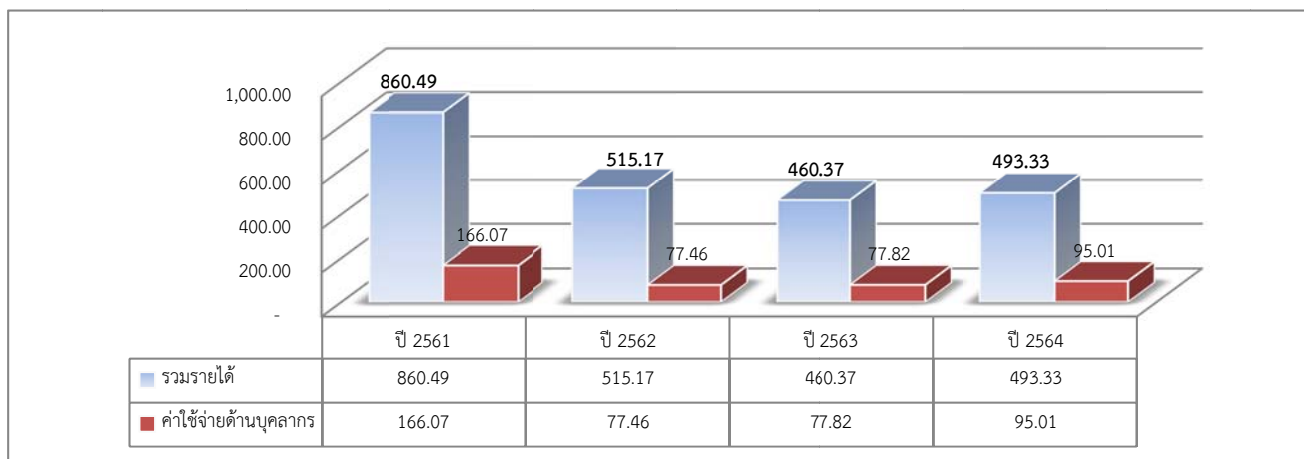

รายการ	ปี 2561	ปี 2562	ปี 2563	ปี 2564	ปี 2565	เฉลี่ย
■ รวมรายได้ (จากเงินรายได้โครงการศึกษาภาค พิเศษฯ)	860.49	515.17	460.37	493.33	420.54	549.98
■ ค่าใช้จ่ายด้านบุคลากร (จากเงินรายได้โครงการศึกษาภาค พิเศษฯ)	166.07	77.46	77.82	95.01	87.19	100.71
ร้อยละ	19.3	15.03	16.9	19.26	20.73	18.31

c. เปรียบเทียบรายได้และค่าใช้จ่ายบุคลากร (จากเงินรายได้โครงการศึกษาภาคพิเศษ) (ล้านบาท)

2.7 รายได้สูง (ต่ำ) กว่าค่าใช้จ่าย (ภาพรวม)

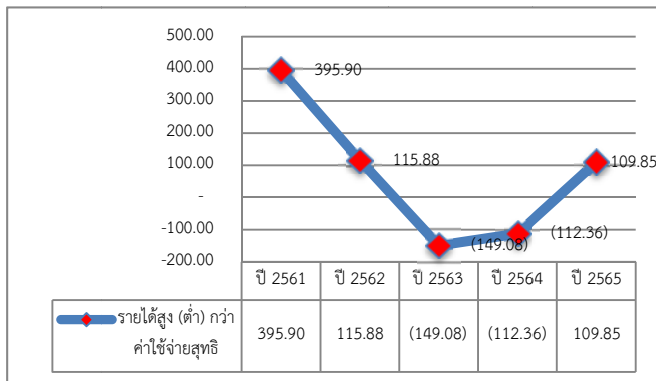

d. ภาพรวมรายได้สูง (ต่ำ) กว่าค่าใช้จ่าย (ล้านบาท)
(จากเงินงบประมาณรายจ่ายจากรายได้
และเงินงบประมาณแผ่นดิน)

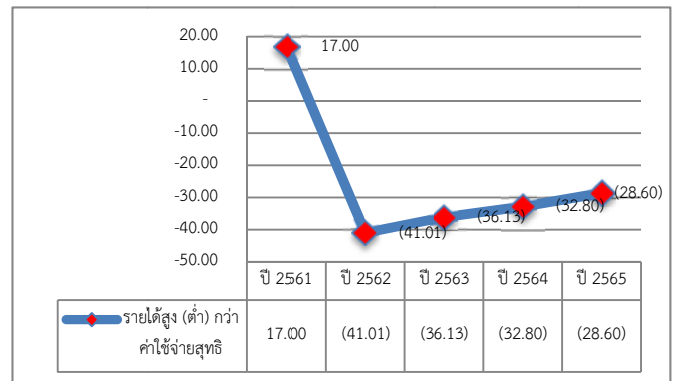

e. รายได้สูง (ต่ำ) กว่าค่าใช้จ่าย (ล้านบาท)
(เงินงบประมาณแผ่นดิน)

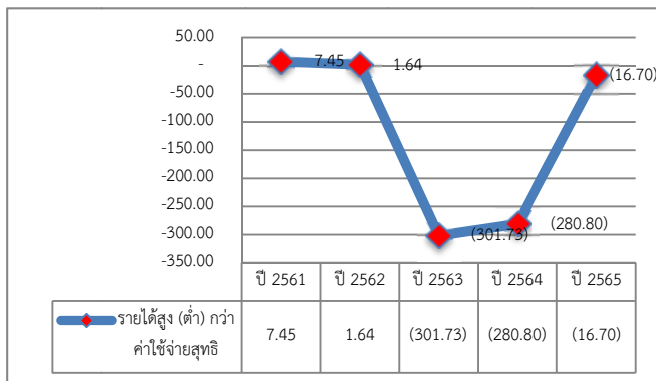

f. รายได้สูง (ต่ำ) กว่าค่าใช้จ่าย (ล้านบาท)
(เงินรายได้มหาวิทยาลัย และเงินรายได้หน่วยงานในกำกับ)

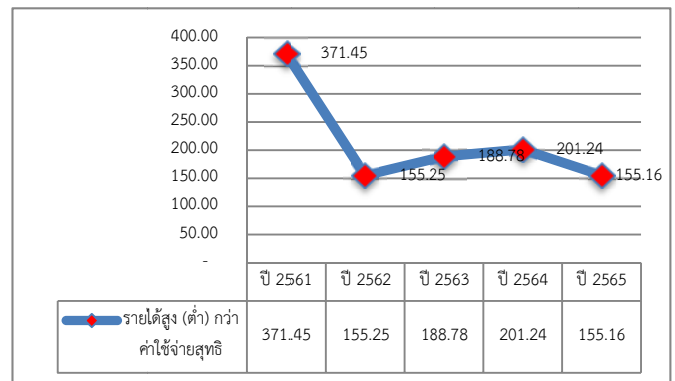

g. รายได้สูง (ต่ำ) กว่าค่าใช้จ่าย (ล้านบาท)
(เงินรายได้โครงการศึกษาภาคพิเศษฯ)

จากภาพ d. ณ วันที่ 31 มีนาคม 2565 ภาพรวมของมหาวิทยาลัยมีรายได้สูงกว่าค่าใช้จ่ายจำนวน 109.85 ล้านบาท โดยจำแนกเป็นเงินงบประมาณรายจ่ายจากรายได้มหาวิทยาลัยและเงินรายได้หน่วยงานในกำกับมีรายจ่ายมากกว่ารายได้จำนวน 16.70 ล้านบาท (ภาพ f) และโครงการศึกษาภาคพิเศษ มีรายได้มากกว่ารายจ่ายจำนวน 155.16 ล้านบาท (ภาพ g)

จากข้อมูลรายได้เปรียบเทียบกับค่าใช้จ่ายดังกล่าว เพื่อป้องกันมิให้เกิดความเสี่ยงทางการเงินการคลังและปัญหาในการบริหารจัดการเงินสดในอนาคต ก่อนต้องนำเงินสำรองคงคลังมาใช้จ่ายเพิ่มมากขึ้น มหาวิทยาลัยควรดำเนินมาตรการต่างๆ เพื่อจัดเก็บรายได้เพิ่มเติม ตลอดจนดำเนินมาตรการต่างๆ เพื่อให้สามารถรับสมัครนักศึกษาใหม่ได้มากขึ้น สร้างแรงจูงใจให้นักศึกษาเข้าเรียนและลงทะเบียนเรียนอย่างต่อเนื่อง หรือลงทะเบียนเรียนเพิ่มขึ้น รวมถึงมีมาตรการแสวงหาโอกาสสร้างช่องทางจัดหารายได้อื่นนอกเหนือจากรายได้จากการจัดการศึกษา การแสวงหารายได้จากการบริหารสินทรัพย์เพิ่มเติม รวมไปถึงการดำเนินการนโยบายควบคุมรายจ่ายที่ไม่จำเป็นของมหาวิทยาลัยอย่างเคร่งครัด ตามที่ได้กล่าวไปแล้วข้างต้น

2.8 ประสิทธิภาพการเบิกจ่ายงบประมาณจากเงินงบประมาณรายจ่ายจากรายได้มหาวิทยาลัยรามคำแหง

(หน่วย : ล้านบาท)

ลำดับ	หน่วยงาน	การเบิกจ่ายงบประมาณจากเงินรายได้มหาวิทยาลัย						
		เงินงบประมาณพ.ศ.2565			เงินกัน/ขยายไว้เบิกจ่ายเหลือปี			รวม
		งบประมาณ	เบิกจ่าย	ร้อยละ เบิกจ่าย	งบประมาณ	เบิกจ่าย	ร้อยละ เบิกจ่าย	ร้อยละ เบิกจ่าย
1	โรงเรียนสาธิตฯ(วิทยาเขตบางนา)	14.31	6.71	46.90	10.74	9.98	92.93	66.63
2	สำนักเทคโนโลยีการศึกษา	22.20	3.85	17.32	45.32	39.62	87.42	64.38
3	คณะศิลปกรรมศาสตร์	1.86	1.20	64.50	0.05		-	62.66
4	คณะทัศนมาตรศาสตร์	4.00	2.01	50.16				50.16
5	สถาบันวิจัยสัตว์ในภูมิภาคเขตร้อน	0.62	0.30	48.83				48.83
6	สถาบันศิลปวัฒนธรรมฯ	3.73	1.80	48.37	0.01	0.01	100.00	48.53
7	สำนักงานตรวจสอบภายใน	1.87	0.91	48.49				48.49
8	สถาบันภาษา	1.55	0.75	48.37				48.37
9	โรงเรียนสาธิตฯ(ฝ่ายประถม)	8.47	4.08	48.21				48.21
10	คณะสาธารณสุขศาสตร์	1.20	0.57	47.59				47.59
11	คณะพัฒนาทรัพยากรมนุษย์	2.08	0.96	46.03				46.03
12	สำนักงานธรรมาภิบาลฯ	2.16	0.99	45.91	0.02	0.00	19.38	45.63
13	สำนักหอสมุดกลาง	15.13	5.40	35.69	3.05	2.89	94.73	45.61
14	คณะวิศวกรรมศาสตร์	15.30	6.87	44.90	0.40	0.29	72.41	45.60
15	สำนักประกันคุณภาพการศึกษา	3.62	0.79	21.70	1.57	1.57	99.87	45.33
16	กองกลาง	27.70	10.88	39.28	3.83	3.31	86.47	45.01
17	สาขาวิทยบริการฯ จ.เพชรบูรณ์	6.72	2.96	44.01	0.05	0.05	93.41	44.39
18	คณะศึกษาศาสตร์	24.42	10.00	40.95	2.37	1.82	76.84	44.13
19	สำนักงานสาขาวิทยบริการฯ ต่างประเทศ	4.26	1.82	42.86				42.86
20	สำนักพิมพ์	14.93	6.33	42.39	0.06	0.06	100.00	42.61
21	สาขาวิทยบริการฯ จ.นครพนม	6.79	2.77	40.76	0.07	0.07	100.00	41.35
22	สาขาวิทยบริการฯ จ.หนองบัวลำภู	6.33	2.48	39.19	0.02	0.02	100.00	39.36
23	สาขาวิทยบริการฯ จ.บุรีรัมย์	7.08	2.72	38.41	0.11	0.10	94.86	39.26
24	สาขาวิทยบริการฯ จ.สุโขทัย	11.16	4.31	38.68	0.08	0.07	98.85	39.08
25	สาขาวิทยบริการฯ จ.ตรัง	11.19	4.24	37.92	0.07	0.07	94.04	38.26
26	สาขาวิทยบริการฯ จ.นครศรีธรรมราช	9.92	3.73	37.61	0.06	0.06	99.38	37.95
27	สาขาวิทยบริการฯ จ.ลพบุรี	7.89	2.96	37.49	0.05	0.05	94.45	37.85
28	กองคลัง	15.74	5.29	33.59	1.05	1.05	99.80	37.73

ลำดับ	หน่วยงาน	การเบิกจ่ายงบประมาณจากเงินรายได้มหาวิทยาลัย						
		เงินงบประมาณพ.ศ.2565			เงินกัน/ขยายไว้เบิกจ่ายเหลือในปี			รวม
		งบประมาณ	เบิกจ่าย	ร้อยละ เบิกจ่าย	งบประมาณ	เบิกจ่าย	ร้อยละ เบิกจ่าย	ร้อยละ เบิกจ่าย
29	สาขาวิทยบริการฯ จ.แพร่	6.59	2.87	43.61	1.22	0.02	1.72	37.06
30	สาขาวิทยบริการฯ จ.เชียงราย	6.60	2.42	36.71	0.01	0.02	171.88	36.98
31	กองการเจ้าหน้าที่	36.41	12.26	33.68	7.12	3.72	52.25	36.72
32	สาขาวิทยบริการฯ จ.อุทัยธานี	7.29	2.67	36.68	0.00	0.00	100.00	36.69
33	สาขาวิทยบริการฯ จ.ศรีสะเกษ	8.33	3.02	36.23	0.05	0.05	100.00	36.59
34	สาขาวิทยบริการฯ จ.สุรินทร์	6.73	2.40	35.61	0.05	0.05	99.68	36.05
35	กองงานวิทยาเขตบางนา	14.20	4.50	31.67	24.93	9.59	38.46	36.00
36	สาขาวิทยบริการฯ จ.กาญจนบุรี	6.67	2.33	34.84	0.07	0.06	78.01	35.31
37	สาขาวิทยบริการฯ จ.ชัยภูมิ	5.26	1.81	34.30	0.01	0.01	100.00	34.44
38	คณะวิทยาศาสตร์	25.33	6.67	26.31	5.00	3.51	70.12	33.54
39	สาขาวิทยบริการฯ จ.อำนาจเจริญ	9.02	2.93	32.44	0.08	0.07	98.37	32.98
40	คณะรัฐศาสตร์	25.27	7.95	31.47	2.34	1.09	46.54	32.75
41	สาขาวิทยบริการฯ จ.สงขลา	8.09	2.58	31.86	0.28	0.09	30.79	31.82
42	สาขาวิทยบริการฯ จ.อุดรธานี	7.59	2.54	33.50	0.49	0.02	3.14	31.66
43	สาขาวิทยบริการฯ จ.นครราชสีมา	11.17	3.50	31.33				31.33
44	บัณฑิตวิทยาลัย	9.06	2.55	28.10	1.03	0.60	58.22	31.18
45	กองแผนงาน	8.48	2.36	27.79	0.49	0.28	57.86	29.43
46	สาขาวิทยบริการฯ จ.เชียงใหม่	7.24	2.02	27.94	0.15	0.15	100.00	29.37
47	คณะสื่อสารมวลชน	7.31	2.13	29.12	0.16	0.00	1.22	28.51
48	คณะนิติศาสตร์	25.76	7.17	27.83	13.67	4.02	29.42	28.38
49	สาขาวิทยบริการฯ จ.ขอนแก่น	9.70	3.77	38.85	4.68	0.08	1.76	26.78
50	กองอาคารสถานที่	55.21	21.04	38.11	45.42	5.90	12.99	26.77
51	สาขาวิทยบริการฯ จ.ปราจีนบุรี	9.40	2.71	28.89	1.08	0.00	0.23	25.94
52	องค์การนักศึกษา	5.25	1.17	22.36				22.36
53	กองบริการการศึกษา	2.93	0.65	22.26	0.00	0.00	100.00	22.36
54	สวป.	29.15	4.36	14.97	1.85	1.59	86.08	19.21
55	สำนักกีฬา	11.36	4.64	40.87	14.15	0.16	1.16	18.84
56	สาขาวิทยบริการฯ จ.พังงา	8.39	1.83	21.85	1.91	0.10	5.14	18.75
57	กองกิจการนักศึกษา	33.63	8.25	24.54	15.94	0.62	3.92	17.91
58	สถาบันวิจัยและพัฒนา	6.50	0.75	11.58	7.41	1.68	22.65	17.48
59	คณะบริหารธุรกิจ	16.47	3.05	18.50	28.55	3.90	13.68	15.44
60	คณะมนุษยศาสตร์	29.16	8.60	29.47	44.64	1.83	4.09	14.12

ลำดับ	หน่วยงาน	การเบิกจ่ายงบประมาณจากเงินรายได้มหาวิทยาลัย						
		เงินงบประมาณพ.ศ.2565			เงินกัน/ขยายไว้เบิกจ่ายเหลือในปี			รวม
		งบประมาณ	เบิกจ่าย	ร้อยละ เบิกจ่าย	งบประมาณ	เบิกจ่าย	ร้อยละ เบิกจ่าย	ร้อยละ เบิกจ่าย
61	สถาบันคอมพิวเตอร์	28.21	2.56	9.09	44.85	6.41	14.29	12.28
62	คณะเศรษฐศาสตร์	5.49	1.33	24.27	7.32	0.17	2.26	11.69
63	โรงเรียนสาธิตฯ(ฝ่ายมัธยม)	0.27	0.11	41.67	2.80	0.20	7.06	10.09
64	สถาบันบริการวิชาการทาง อิเล็กทรอนิกส์	5.99	2.99	49.88	24.71		-	9.73
65	สำนักงานอธิการบดี	1,494.65	81.71	5.47	634.26	19.03	3.00	4.73
ผลรวมทั้งหมด		2,246.36	323.87	14.42	1,005.71	126.12	12.54	13.84

จากตาราง 2.7 สถานะการเบิกจ่ายงบประมาณจากเงินงบประมาณรายจ่ายจากรายได้มหาวิทยาลัยรามคำแหง ข้างต้น จะเห็นว่า ณ วันที่ 31 มีนาคม 2565 มีเพียง 3 หน่วยงานที่สามารถเบิกจ่ายเงินงบประมาณในภาพรวม (งบประมาณประจำปี 2565 และเงินกัน/ขยายไว้เบิกจ่ายเหลือในปี) ได้เกินกว่าร้อยละ 52.29 และมีถึง 14 หน่วยงานที่ไม่สามารถเบิกจ่ายเงินงบประมาณได้ถึงร้อยละ 25 หรือหนึ่งในสี่ของเงินงบประมาณที่ได้รับจัดสรรและเงินกัน/ขยายไว้เบิกจ่ายเหลือในปี

2.9 ประสิทธิภาพการเบิกจ่ายงบประมาณจากเงินงบประมาณรายจ่ายจากรายได้ หน่วยงานในกำกับของมหาวิทยาลัย

(หน่วย : ล้านบาท)

ลำดับ	หน่วยงาน	การเบิกจ่ายงบประมาณจากเงินรายได้หน่วยงานในกำกับฯ						
		เงินงบประมาณพ.ศ.2565			เงินกัน/ขยายไว้เบิกจ่ายเหลือในปี			รวม
		งบประมาณ	เบิกจ่าย	ร้อยละ เบิกจ่าย	งบประมาณ	เบิกจ่าย	ร้อยละ เบิกจ่าย	ร้อยละ เบิกจ่าย
1	คณะวิศวกรรมศาสตร์	34.33	15.39	44.83				44.83
2	คณะพัฒนาทรัพยากรมนุษย์	5.83	2.28	39.06	0.46	0.31	66.37	41.08
3	คณะศิลปกรรมศาสตร์	8.62	3.09	35.88	0.05	0.05	92.96	36.21
4	คณะทัศนมาตรศาสตร์	18.53	4.86	26.24	4.33	2.46	56.89	32.04
5	โรงเรียนสาธิตฯ(ฝ่ายประถม)	100.69	28.53	28.34	3.49	0.99	28.37	28.34
6	สถาบันศึกษานานาชาติ	29.72	8.54	28.73	4.55	0.82	18.09	27.32
7	โครงการปรัชญาดุษฎีบัณฑิตฯ (ส่วนกลาง)	41.93	8.95	21.35	1.69	0.79	46.58	22.33
8	โรงเรียนสาธิตฯ(วิทยาเขตบางนา)	70.60	15.07	21.34				21.34
9	โรงเรียนสาธิตฯ(ฝ่ายมัธยม)	57.85	12.30	21.26	13.24	0.71	5.34	18.30
10	คณะสื่อสารมวลชน	8.68	0.66	7.55	1.12	1.06	94.33	17.48

ลำดับ	หน่วยงาน	การเบิกจ่ายงบประมาณจากเงินรายได้หน่วยงานในกำกับฯ						
		เงินงบประมาณพ.ศ.2565			เงินกัน/ขยายไว้เบิกจ่ายเหลือมปี			รวม
		งบประมาณ	เบิกจ่าย	ร้อยละ เบิกจ่าย	งบประมาณ	เบิกจ่าย	ร้อยละ เบิกจ่าย	ร้อยละ เบิกจ่าย
11	สถาบันวิจัยสัตว์ในภูมิภาคเขตร้อน	2.92	0.40	13.55	0.14	0.08	55.97	15.49
12	สำนักกีฬา	6.58	0.84	12.81	0.43	0.10	21.98	13.37
13	คณะสาธารณสุขศาสตร์	3.89	0.46	11.88	0.00	0.00	100.00	11.98
14	สำนักงานสาขาวิทยบริการฯ ต่างประเทศ	3.57	0.12	3.27	0.83	0.33	39.20	10.06
15	สำนักพิมพ์	199.53	14.28	7.16	0.63	0.52	83.49	7.40
16	สถาบันบริการวิชาการทาง อิเล็กทรอนิกส์	12.23	0.34	2.77	0.24	0.19	80.86	4.25
17	สถาบันภาษา	1.71	0.04	2.07				2.07
18	สำนักงานอธิการบดี	98.92		-				-
	รวม	694.10	104.34	15.03	49.18	15.27	31.04	16.09

จากตาราง 2.8 สถานะการเบิกจ่ายงบประมาณจากเงินรายได้หน่วยงานในกำกับของมหาวิทยาลัยข้างต้น จะเห็นว่า ณ วันที่ 31 มีนาคม 2565 ไม่มีหน่วยงานในกำกับของมหาวิทยาลัยสามารถเบิกจ่ายเงินงบประมาณประจำปี งบประมาณ พ.ศ.2565 รวมถึงการเบิกจ่ายเงินงบประมาณในภาพรวม (งบประมาณประจำปี 2565 และเงินกัน/ขยายไว้เบิกจ่ายเหลือมปี) ได้เกินกว่าร้อยละ 52.29 (ตามนัยมติคณะรัฐมนตรีเมื่อวันที่ 12 กันยายน 2560) โดยมี 11 หน่วยงานที่ไม่สามารถเบิกจ่ายเงินงบประมาณได้ถึงร้อยละ 25 หรือหนึ่งในสี่ของเงินงบประมาณที่ได้รับจัดสรรและเงินกัน/ขยายไว้เบิกจ่ายเหลือมปี

จากข้อมูลดังกล่าวข้างต้น เพื่อให้สามารถเบิกจ่ายเงินงบประมาณในปีงบประมาณ พ.ศ.2565 ภาพรวมของมหาวิทยาลัยได้ถึงร้อยละ 96 ตามนัยมติคณะรัฐมนตรี เห็นควรมอบให้แต่ละหน่วยงานวางแผนการใช้จ่ายงบประมาณ และประมาณการเงินสดที่ต้องใช้ในแต่ละช่วงเวลาพร้อมทั้งปฏิบัติตามแผนการใช้จ่ายเงินอย่างเคร่งครัด อีกทั้งมหาวิทยาลัยควรพิจารณากำหนดมาตรการเกี่ยวกับการบริหารเงินงบประมาณและกำกับติดตามการใช้จ่ายเงินงบประมาณเพิ่มเติม เพื่อเป็นการป้องกันไม่ให้เกิดการละเลยการบริหารและเบิกจ่ายเงินงบประมาณ ลดภาระการกันเงิน/ขยายเงินกันไว้เบิกจ่ายเหลือมปี และมหาวิทยาลัยสามารถวางแผนบริหารจัดการเงินสดและเงินฝากธนาคาร ซึ่งจะสามารถเพิ่มโอกาสที่จะแสวงหารายได้จากการบริหารจัดการเงินฝากได้มากขึ้นอีกด้วย

2.10 สัดส่วนทางการเงินภาพรวมของมหาวิทยาลัย (เงินรายได้มหาวิทยาลัย โครงการศึกษา ภาครัฐ และเงินรับจากรัฐบาล)

สินทรัพย์หมุนเวียนรวม

ณ วันที่ 31 มีนาคม 2565 มหาวิทยาลัยมีสินทรัพย์หมุนเวียน รวมทั้งสิ้น 13,123.40 ล้านบาท จำแนกเป็นสินทรัพย์หมุนเวียนจากเงินรายได้ มร.และหน่วยงานในกำกับ ทั้งสิ้น 10,899.22 ล้านบาท และ สินทรัพย์หมุนเวียนจากเงินรายได้โครงการศึกษาภาคพิเศษจำนวน 2,224.18 ล้านบาท (ภาพ i.)

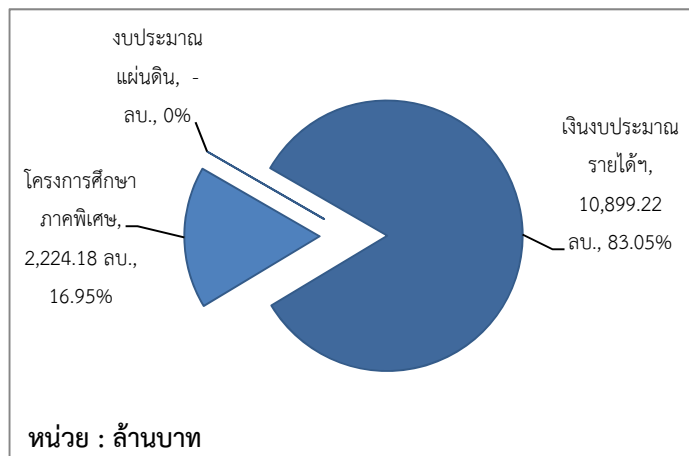

i. รวมสินทรัพย์หมุนเวียนของมหาวิทยาลัย

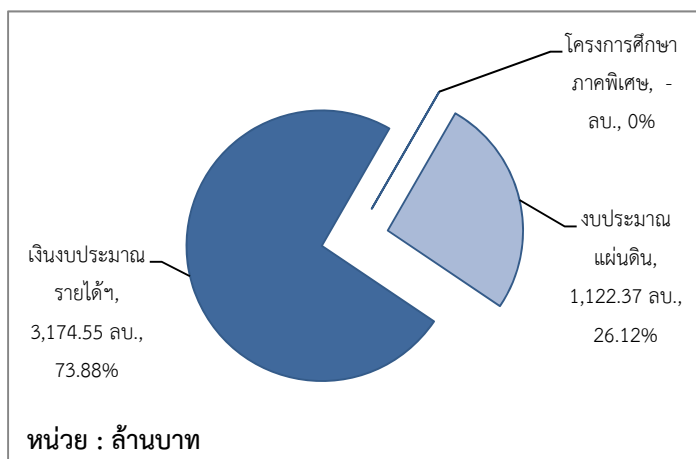

j. รวมสินทรัพย์ไม่หมุนเวียนของมหาวิทยาลัย

สินทรัพย์ไม่หมุนเวียนรวม

โดยมีสินทรัพย์ไม่หมุนเวียนรวมทั้งสิ้น 4,296.91 ล้านบาท จำแนกเป็นสินทรัพย์ไม่หมุนเวียนจากเงินรายได้ มร.และหน่วยงานในกำกับ ทั้งสิ้น 3,174.55 ล้านบาท และ สินทรัพย์ไม่หมุนเวียนจากเงินงบประมาณแผ่นดินจำนวน 1,122.37 ล้านบาท (ภาพ j.)

รวมสินทรัพย์ของมหาวิทยาลัย

จากภาพ k. มหาวิทยาลัยมีสินทรัพย์ รวมทั้งสิ้น 17,420.31 ล้านบาท จำแนกเป็นสินทรัพย์จากเงินงบประมาณรายจ่ายจากเงินรายได้ มร.และเงินรายได้จากหน่วยงานในกำกับ ทั้งสิ้น 14,073.76 ล้านบาท (ร้อยละ 80.79) สินทรัพย์จากเงินงบประมาณแผ่นดินจำนวน 1,122.37 ล้านบาท (ร้อยละ 6.44) และ สินทรัพย์จากเงินรายได้โครงการศึกษาภาคพิเศษจำนวน 2,224.18 ล้านบาท (ร้อยละ 12.77)

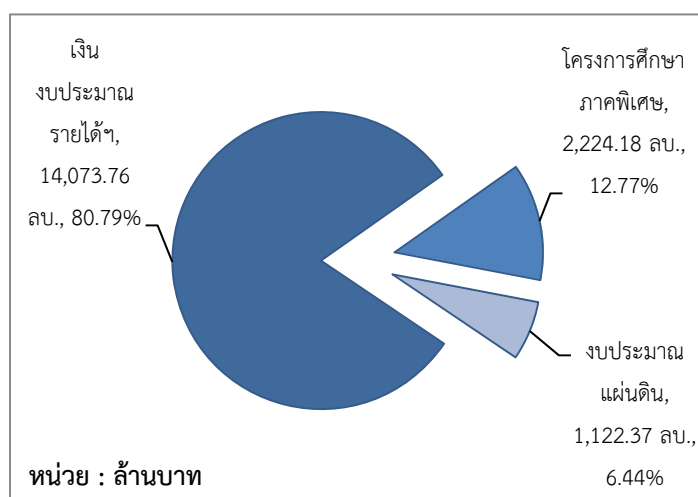

k. รวมสินทรัพย์ของมหาวิทยาลัย

โดยมีหนี้สินจำนวน 753.30 ล้านบาท จำแนกเป็นหนี้สินหมุนเวียน จำนวน 615.68 ล้านบาท และหนี้สินไม่หมุนเวียน จำนวน 137.62 ล้านบาท โดยกว่า 502.09 ล้านบาท ของหนี้สินที่ปรากฏในรายงานทางการเงิน ได้แก่เงินรับฝากกระยะสั้นต่างๆ และอุดหนุนบุคลากรพนักงานมหาวิทยาลัยซึ่งสามารถใช้บริการจัดการและใช้เบิกจ่ายได้ตามจริง ก่อนส่งคืนคลังพร้อมดอกผล ดังกล่าวไปแล้วข้างต้น

รายได้รวม ณ วันที่ 31 มีนาคม 2565

ณ วันที่ 31 มีนาคม 2565 มหาวิทยาลัยมีรายได้รวมทั้งสิ้น 2,309.04 ล้านบาท จำแนกเป็นรายได้จากเงินงบประมาณรายจ่ายจากรายได้ มร. และรายได้หน่วยงานในกำกับทั้งสิ้น 627.06 ล้านบาท (ร้อยละ 27.16) รายได้จากเงินงบประมาณแผ่นดินจำนวน 1,261.44 ล้านบาท (ร้อยละ 54.63) และรายได้ของโครงการศึกษาภาคพิเศษจำนวน 420.54 ล้านบาท (ร้อยละ 18.21) (ภาพ l.)

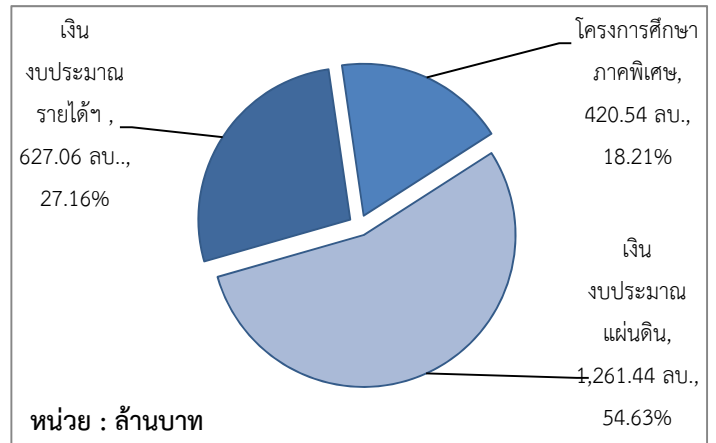

l. รวมรายได้ของมหาวิทยาลัย

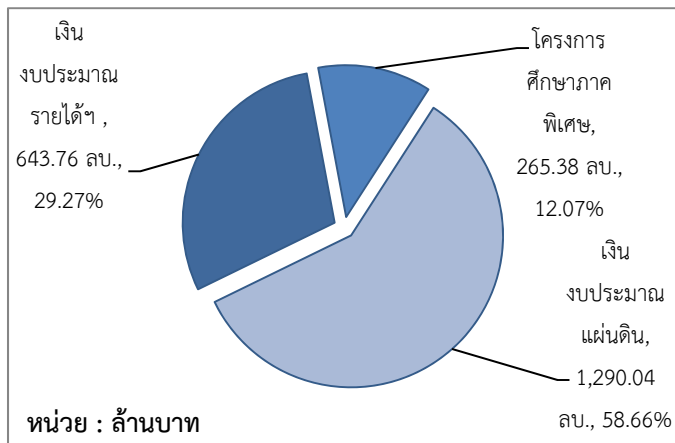

m. รวมค่าใช้จ่ายของมหาวิทยาลัย

ค่าใช้จ่ายรวม ณ วันที่ 31 มีนาคม 2565

โดยมีค่าใช้จ่าย รวมทั้งสิ้น 2,199.19 ล้านบาท จำแนกเป็นค่าใช้จ่ายเบิกจ่ายจากเงินงบประมาณรายจ่ายจากรายได้ มร.และเงินรายได้หน่วยงานในกำกับ ทั้งสิ้น 643.76 ล้านบาท (ร้อยละ 29.27) ค่าใช้จ่ายเบิกจ่ายจากเงินงบประมาณแผ่นดินจำนวน 1,290.04 ล้านบาท (ร้อยละ 58.66) และค่าใช้จ่ายของโครงการศึกษาภาคพิเศษ จำนวน 265.38 ล้านบาท (ร้อยละ 12.07) (ภาพ m.)

โดยมีรายได้สูงกว่าค่าใช้จ่ายสุทธิ ณ วันที่ 31 มีนาคม 2565 รวม 109.85 ล้านบาท จำแนกได้ตามภาพ n.

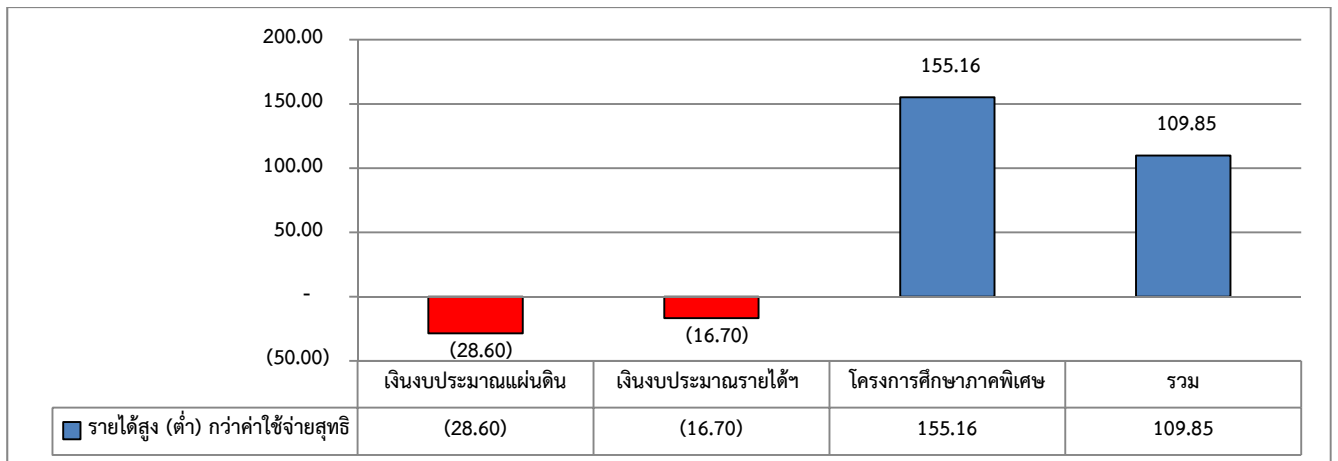

n. รายได้สูง (ต่ำ) กว่าค่าใช้จ่ายสุทธิ (รวม)

จึงเรียนมาเพื่อโปรดพิจารณาหากเห็นชอบโปรดนำเสนอ ก.บ.ม.ร. และสภามหาวิทยาลัยเพื่อพิจารณาต่อไป



(นางสาวสดาภรณ์ คงวัฒนากุล)

หัวหน้างานพัฒนาระบบสารสนเทศด้านงานคลัง
รักษาการในตำแหน่งผู้อำนวยการกองคลัง



(ผู้ช่วยศาสตราจารย์สุกลิทธิ์ จารุพัฒน์ศิริกุล)

รองอธิการบดีฝ่ายการคลัง

๕๖ มี.ย. ๒๕๖๕

เสนอ ก.บ.ม.ร.

เสนอ สภา ม.ร.



(ผู้ช่วยศาสตราจารย์สิบบงษ์ ปราบใหญ่)

อธิการบดีมหาวิทยาลัยรามคำแหง

๖๕.๗.๑๕



มหาวิทยาลัยรามคำแหง

รายงานงบการเงิน

ประจำปีงบประมาณ พ.ศ. 2565

สำหรับงวด 6 เดือน

ระหว่างวันที่ 1 ตุลาคม 2564 ถึง 31 มีนาคม 2565

สารบัญ

	หน้า
งบการเงินภาพรวมมหาวิทยาลัยรามคำแหง	
▪ งบแสดงฐานะการเงิน (เงินรับจากรัฐบาล เงินรายได้มหาวิทยาลัย หน่วยงานในกำกับ โครงการศึกษาภาคพิเศษ)	1
▪ งบแสดงผลการดำเนินงานทางการเงิน (เงินรับจากรัฐบาล เงินรายได้มหาวิทยาลัย หน่วยงานในกำกับ โครงการศึกษาภาคพิเศษ)	2
งบการเงินจากเงินรายได้มหาวิทยาลัย	
▪ งบแสดงฐานะการเงิน (เงินรายได้มหาวิทยาลัยและหน่วยงานในกำกับ)	3
▪ งบแสดงผลการดำเนินงานทางการเงิน (เงินรายได้มหาวิทยาลัยและหน่วยงานในกำกับ)	4
▪ งบแสดงฐานะการเงิน (โครงการศึกษาภาคพิเศษ)	5
▪ งบแสดงผลการดำเนินงานทางการเงิน (โครงการศึกษาภาคพิเศษ)	6
งบการเงินรับจากรัฐบาล	
▪ งบแสดงฐานะการเงิน	7
▪ งบแสดงผลการดำเนินงานทางการเงิน	8
หมายเหตุประกอบงบการเงิน	9-25
รายงานฐานะเงินงบประมาณรายจ่ายจากเงินรับจากรัฐบาล ณ วันที่ 31 มีนาคม 2564	26
รายงานฐานะเงินงบประมาณรายจ่ายจากเงินรายได้มหาวิทยาลัยรามคำแหง ณ วันที่ 31 มีนาคม 2565	27
รายงานฐานะเงินงบประมาณรายจ่ายจากเงินรายได้ หน่วยงานในกำกับของมหาวิทยาลัย ณ วันที่ 31 มีนาคม 2565	28

มหาวิทยาลัยรามคำแหง
เงินรายได้มหาวิทยาลัยและเงินรับจากรัฐบาล
งบแสดงฐานะการเงิน
ณ วันที่ 31 มีนาคม 2565 และ วันที่ 31 มีนาคม 2564

(หน่วย : บาท)

เงินรับจากรัฐบาล เงินรายได้มหาวิทยาลัย หน่วยงานในกำกับ
และโครงการศึกษาภาคพิเศษ

หมายเหตุ	ปี 2565	ปี 2564	อัตราส่วน (%)	
สินทรัพย์				
สินทรัพย์หมุนเวียน				
เงินสดและรายการเทียบเท่าเงินสด	5	6,804,903,911.82	6,693,816,156.48	1.66
ลูกหนี้ระยะสั้น	6	64,741,122.64	104,123,047.35	(37.82)
เงินลงทุนระยะสั้น	7	6,237,523,920.51	6,026,305,382.10	3.50
วัสดุคงเหลือ	8	16,226,523.35	13,697,349.29	18.46
รวมสินทรัพย์หมุนเวียน	13,123,395,478.32	12,837,941,935.22	2.22	
สินทรัพย์ไม่หมุนเวียน				
ลูกหนี้ระยะยาว	9	2,675,299.08	944,735.00	183.18
เงินลงทุนระยะยาว	10	2,100,000.00	1,000,000.00	110.00
ที่ดิน อาคารและอุปกรณ์	11	4,288,891,545.86	4,268,649,489.77	0.47
สินทรัพย์ไม่มีตัวตน	12	3,245,506.20	2,657,776.84	22.11
รวมสินทรัพย์ไม่หมุนเวียน	4,296,912,351.14	4,273,252,001.61	0.55	
รวมสินทรัพย์	17,420,307,829.46	17,111,193,936.83	1.81	
หนี้สิน				
หนี้สินหมุนเวียน				
เจ้าหนี้ระยะสั้น	13	15,732,815.15	95,739,783.02	(83.57)
เงินรับฝากระยะสั้น	14	246,399,256.03	38,367,660.26	542.21
หนี้สินหมุนเวียนอื่น	15	353,546,294.29	233,942,922.26	51.13
รวมหนี้สินหมุนเวียน	615,678,365.47	368,050,365.54	67.28	
หนี้สินไม่หมุนเวียน				
เงินรับฝากระยะยาว	16	102,500.00	102,500.00	
หนี้สินไม่หมุนเวียนอื่น	17	137,517,614.66	165,831,257.31	(17.07)
รวมหนี้สินไม่หมุนเวียน	137,620,114.66	165,933,757.31	(17.06)	
รวมหนี้สิน	753,298,480.13	533,984,122.85	41.07	
สินทรัพย์สุทธิ/ส่วนทุน	16,667,009,349.33	16,577,209,813.98	0.54	
สินทรัพย์สุทธิ/ส่วนทุน				
ทุน	18	2,669,410,054.38	2,669,402,410.29	0.00
รายได้สูง (ต่ำ) กว่าค่าใช้จ่ายสะสม	19	13,997,599,294.95	13,907,807,403.69	0.65
รวมสินทรัพย์สุทธิ/ส่วนทุน	16,667,009,349.33	16,577,209,813.98	0.54	

มหาวิทยาลัยรามคำแหง
เงินรายได้มหาวิทยาลัยและเงินรับจากรัฐบาล
งบแสดงผลการดำเนินงานทางการเงิน
สำหรับงวด 6 เดือน สิ้นสุด ณ วันที่ 31 มีนาคม 2565 และ วันที่ 31 มีนาคม 2564

(หน่วย : บาท)

หมายเหตุ	เงินรับจากรัฐบาล เงินรายได้มหาวิทยาลัย หน่วยงานในกำกับ และโครงการศึกษาภาคพิเศษ			
	ปี 2565	ปี 2564	อัตราส่วน (%)	
รายได้				
รายได้จากงบประมาณแผ่นดิน	20	1,261,440,057.65	936,987,091.24	34.63
รายได้จากการขายสินค้าและบริการ	21	1,011,963,564.59	874,229,170.47	15.75
รายได้จากการอุดหนุนและบริจาค	22	1,294,736.24	25,198.00	5,038.25
รายได้อื่น	23	34,339,596.33	60,032,397.64	(42.80)
รวมรายได้		2,309,037,954.81	1,871,273,857.35	23.39
ค่าใช้จ่าย				
ค่าใช้จ่ายด้านบุคลากร	24	484,613,289.60	514,190,241.23	(5.75)
ค่าบำเหน็จบำนาญ	25	367,238,714.57	374,362,625.21	(1.90)
ค่าตอบแทน	26	179,424,515.00	214,919,363.22	(16.52)
ค่าใช้สอย	27	166,188,112.84	200,224,128.52	(17.00)
ค่าวัสดุ	28	55,623,929.76	46,035,260.24	20.83
ค่าสาธารณูปโภค	29	38,469,216.16	45,444,009.12	(15.35)
ค่าเสื่อมราคาและค่าตัดจำหน่าย	30	137,422,118.59	149,293,598.23	(7.95)
ค่าใช้จ่ายเงินอุดหนุนและบริจาค	31	714,803,464.21	368,629,285.41	93.91
ค่าใช้จ่ายอื่น	32	55,402,456.80	52,813,326.52	4.90
รวมค่าใช้จ่าย		2,199,185,817.53	1,965,911,837.70	11.87
รายได้สูง(ต่ำ)กว่าค่าใช้จ่ายสุทธิ		109,852,137.28	(94,637,980.35)	(216.08)
รายได้/ค่าใช้จ่ายที่ไม่เกิดจากการดำเนินงาน				
รายได้อื่นที่ไม่เกิดจากการดำเนินงาน	33.00	250,916,649.64	253,694,357.24	(1.09)
ค่าใช้จ่ายอื่นที่ไม่เกิดจากการดำเนินงาน	33.00	(225,818,355.09)	(235,972,503.11)	(4.30)
รายได้จากงบประมาณดำเนินงาน		-	-	
รายได้แผ่นดินที่จัดเก็บ		3,002,336.29	1,082,087.72	177.46
รายได้แผ่นดินนำส่งคลัง		(3,002,336.29)	(1,082,087.72)	177.46
รวมรายได้/ค่าใช้จ่ายที่ไม่เกิดจากการดำเนินงาน		25,098,294.55	17,721,854.13	41.62
รายได้สูงกว่าค่าใช้จ่ายสุทธิ		134,950,431.83	(76,916,126.22)	(275.45)

มหาวิทยาลัยรามคำแหง
เงินรายได้มหาวิทยาลัยและเงินรับจากรัฐบาล
งบแสดงฐานะการเงิน
ณ วันที่ 31 มีนาคม 2565 และ วันที่ 31 มีนาคม 2564

(หน่วย : บาท)

		เงินรายได้มหาวิทยาลัย เงินรายได้หน่วยงานในกำกับ และโครงการศึกษาภาคพิเศษ			
	หมายเหตุ	ปี 2565	ปี 2564	อัตราส่วน (%)	
สินทรัพย์					
สินทรัพย์หมุนเวียน					
	เงินสดและรายการเทียบเท่าเงินสด	5	6,804,903,911.82	6,693,816,156.48	1.66
	ลูกหนี้ระยะสั้น	6	64,741,122.64	104,123,047.35	(37.82)
	เงินลงทุนระยะสั้น	7	6,237,523,920.51	6,026,305,382.10	3.50
	วัสดุคงเหลือ	8	16,226,523.35	13,697,349.29	18.46
	รวมสินทรัพย์หมุนเวียน		13,123,395,478.32	12,837,941,935.22	2.22
สินทรัพย์ไม่หมุนเวียน					
	ลูกหนี้ระยะยาว	9	2,675,299.08	944,735.00	183.18
	เงินลงทุนระยะยาว	10	2,100,000.00	1,000,000.00	110.00
	ที่ดิน อาคารและอุปกรณ์	11	3,166,541,005.38	3,087,368,267.25	2.56
	สินทรัพย์ไม่มีตัวตน	12	3,230,357.51	2,638,368.33	22.44
	รวมสินทรัพย์ไม่หมุนเวียน		3,174,546,661.97	3,091,951,370.58	2.67
	รวมสินทรัพย์		16,297,942,140.29	15,929,893,305.80	2.31
หนี้สิน					
หนี้สินหมุนเวียน					
	เจ้าหนี้ระยะสั้น	13	15,732,815.15	93,659,691.58	(83.20)
	เงินรับฝากระยะสั้น	14	246,399,256.03	38,367,660.26	542.21
	หนี้สินหมุนเวียนอื่น	15	353,546,294.29	233,942,922.26	51.13
	รวมหนี้สินหมุนเวียน		615,678,365.47	365,970,274.10	68.23
หนี้สินไม่หมุนเวียน					
	เงินรับฝากระยะยาว	16	102,500.00	102,500.00	
	หนี้สินไม่หมุนเวียนอื่น	17	137,517,614.66	165,831,257.31	(17.07)
	รวมหนี้สินไม่หมุนเวียน		137,620,114.66	165,933,757.31	(17.06)
	รวมหนี้สิน		753,298,480.13	531,904,031.41	41.62
	สินทรัพย์สุทธิ/ส่วนทุน		15,544,643,660.16	15,397,989,274.39	0.95
สินทรัพย์สุทธิ/ส่วนทุน					
	ทุน	18	1,106,244,750.72	1,106,237,106.63	0.00
	รายได้สูง (ต่ำ) กว่าค่าใช้จ่ายสะสม	19	14,438,398,909.44	14,291,752,167.76	1.03
	รวมสินทรัพย์สุทธิ/ส่วนทุน		15,544,643,660.16	15,397,989,274.39	0.95

มหาวิทยาลัยรามคำแหง
เงินรายได้มหาวิทยาลัยและเงินรับจากรัฐบาล
งบแสดงผลการดำเนินงานทางการเงิน
สำหรับงวด 6 เดือน สิ้นสุด ณ วันที่ 31 มีนาคม 2565 และ วันที่ 31 มีนาคม 2564

(หน่วย : บาท)

หมายเหตุ	เงินรายได้มหาวิทยาลัย เงินรายได้หน่วยงานในกำกับ และโครงการศึกษาภาคพิเศษ			
	ปี 2565	ปี 2564	อัตราส่วน (%)	
รายได้				
รายได้จากงบประมาณแผ่นดิน	20	-	-	
รายได้จากการขายสินค้าและบริการ	21	1,011,963,564.59	874,229,170.47	15.75
รายได้จากการอุดหนุนและบริจาค	22	1,294,736.24	25,198.00	5,038.25
รายได้อื่น	23	34,339,596.33	60,032,397.64	(42.80)
รวมรายได้		1,047,597,897.16	934,286,766.11	12.13
ค่าใช้จ่าย				
ค่าใช้จ่ายด้านบุคลากร	24	352,625,585.27	367,611,882.28	(4.08)
ค่าบำเหน็จบำนาญ	25	-	-	
ค่าตอบแทน	26	179,424,515.00	214,919,363.22	(16.52)
ค่าใช้สอย	27	125,217,212.84	166,264,128.52	(24.69)
ค่าวัสดุ	28	55,623,929.76	46,035,260.24	20.83
ค่าสาธารณูปโภค	29	3,544,423.64	11,322,094.04	(68.69)
ค่าเสื่อมราคาและค่าตัดจำหน่าย	30	108,032,235.20	112,467,606.37	(3.94)
ค่าใช้จ่ายเงินอุดหนุนและบริจาค	31	29,272,692.98	24,686,700.41	18.58
ค่าใช้จ่ายอื่น	32	55,402,455.80	52,813,326.52	4.90
รวมค่าใช้จ่าย		909,143,050.49	996,120,361.60	(8.73)
รายได้สูง(ต่ำ)กว่าค่าใช้จ่ายสุทธิ		138,454,846.67	(61,833,595.49)	(323.92)
รายได้/ค่าใช้จ่ายที่ไม่เกิดจากการดำเนินงาน				
รายได้อื่นที่ไม่เกิดจากการดำเนินงาน	33.00	250,916,649.64	253,694,357.24	(1.09)
ค่าใช้จ่ายอื่นที่ไม่เกิดจากการดำเนินงาน	33.00	(225,818,355.09)	(235,972,503.11)	(4.30)
รายได้จากงบประมาณดำเนินงาน		-	-	
รายได้แผ่นดินที่จัดเก็บ		-	-	
รายได้แผ่นดินนำส่งคลัง		-	-	
รวมรายได้/ค่าใช้จ่ายที่ไม่เกิดจากการดำเนินงาน		25,098,294.55	17,721,854.13	41.62
รายได้สูงกว่าค่าใช้จ่ายสุทธิ		163,553,141.22	(44,111,741.36)	(470.77)

มหาวิทยาลัยรามคำแหง
เงินรายได้มหาวิทยาลัยและเงินรับจากรัฐบาล
งบแสดงฐานะการเงิน
ณ วันที่ 31 มีนาคม 2565 และ วันที่ 31 มีนาคม 2564

(หน่วย : บาท)

เงินรายได้มหาวิทยาลัย และเงินรายได้หน่วยงานในกำกับ				
หมายเหตุ	ปี 2565	ปี 2564	อัตราส่วน (%)	
สินทรัพย์				
สินทรัพย์หมุนเวียน				
เงินสดและรายการเทียบเท่าเงินสด	5	4,628,020,595.38	4,600,076,962.48	0.61
ลูกหนี้ระยะสั้น	6	57,874,980.01	97,087,210.45	(40.39)
เงินลงทุนระยะสั้น	7	6,198,410,432.88	5,980,828,891.39	3.64
วัสดุคงเหลือ	8	14,909,835.78	12,638,400.31	17.97
รวมสินทรัพย์หมุนเวียน		10,899,215,844.05	10,690,631,464.63	1.95
สินทรัพย์ไม่หมุนเวียน				
ลูกหนี้ระยะยาว	9	2,675,299.08	944,735.00	183.18
เงินลงทุนระยะยาว	10	2,100,000.00	1,000,000.00	110.00
ที่ดิน อาคารและอุปกรณ์	11	3,166,541,005.38	3,087,368,267.25	2.56
สินทรัพย์ไม่มีตัวตน	12	3,230,357.51	2,638,368.33	22.44
รวมสินทรัพย์ไม่หมุนเวียน		3,174,546,661.97	3,091,951,370.58	2.67
รวมสินทรัพย์		14,073,762,506.02	13,782,582,835.21	2.11
หนี้สิน				
หนี้สินหมุนเวียน				
เจ้าหนี้ระยะสั้น	13	4,679,252.23	86,661,555.31	(94.60)
เงินรับฝากระยะสั้น	14	241,249,364.11	33,200,386.10	626.65
หนี้สินหมุนเวียนอื่น	15	260,840,364.86	225,324,814.96	15.76
รวมหนี้สินหมุนเวียน		506,768,981.20	345,186,756.37	46.81
หนี้สินไม่หมุนเวียน				
เงินรับฝากระยะยาว	16	102,500.00	102,500.00	
หนี้สินไม่หมุนเวียนอื่น	17	137,517,614.66	165,831,257.31	(17.07)
รวมหนี้สินไม่หมุนเวียน		137,620,114.66	165,933,757.31	(17.06)
รวมหนี้สิน		644,389,095.86	511,120,513.68	26.07
สินทรัพย์สุทธิ/ส่วนทุน		13,429,373,410.16	13,271,462,321.53	1.19
สินทรัพย์สุทธิ/ส่วนทุน				
ทุน	18	1,106,244,750.72	1,106,237,106.63	0.00
รายได้สูง (ต่ำ) กว่าค่าใช้จ่ายสะสม	19	12,323,128,659.44	12,165,225,214.90	1.30
รวมสินทรัพย์สุทธิ/ส่วนทุน		13,429,373,410.16	13,271,462,321.53	1.19

มหาวิทยาลัยรามคำแหง
เงินรายได้มหาวิทยาลัยและเงินรับจากรัฐบาล
งบแสดงผลการดำเนินงานทางการเงิน
สำหรับงวด 6 เดือน สิ้นสุด ณ วันที่ 31 มีนาคม 2565 และ วันที่ 31 มีนาคม 2564

(หน่วย : บาท)

เงินรายได้มหาวิทยาลัย และเงินรายได้หน่วยงานในกำกับ				
หมายเหตุ	ปี 2565	ปี 2564	อัตราส่วน (%)	
รายได้				
รายได้จากงบประมาณแผ่นดิน	20	-	-	
รายได้จากการขายสินค้าและบริการ	21	593,627,491.81	383,167,312.02	54.93
รายได้จากการอุดหนุนและบริจาค	22	1,294,736.24	25,198.00	5,038.25
รายได้อื่น	23	32,134,115.73	57,768,878.09	(44.37)
รวมรายได้		627,056,343.78	440,961,388.11	42.20
ค่าใช้จ่าย				
ค่าใช้จ่ายด้านบุคลากร	24	265,437,126.34	272,605,055.63	(2.63)
ค่าบำเหน็จบำนาญ	25	-	-	
ค่าตอบแทน	26	48,967,009.51	83,925,787.43	(41.65)
ค่าใช้จ่ายสื่อ	27	106,580,054.92	136,866,239.84	(22.13)
ค่าวัสดุ	28	45,489,172.74	34,222,821.50	32.92
ค่าสาธารณูปโภค	29	2,710,396.07	10,852,308.30	(75.02)
ค่าเสื่อมราคาและค่าตัดจำหน่าย	30	108,032,235.20	112,467,606.37	(3.94)
ค่าใช้จ่ายเงินอุดหนุนและบริจาค	31	29,272,692.98	24,686,700.41	18.58
ค่าใช้จ่ายอื่น	32	37,270,473.04	28,413,043.79	31.17
รวมค่าใช้จ่าย		643,759,160.80	704,039,563.27	(8.56)
รายได้สูง(ต่ำ)กว่าค่าใช้จ่ายสุทธิ		(16,702,817.02)	(263,078,175.16)	(93.65)
รายได้/ค่าใช้จ่ายที่ไม่เกิดจากการดำเนินงาน				
รายได้อื่นที่ไม่เกิดจากการดำเนินงาน	33.00	250,891,964.64	253,375,357.24	(0.98)
ค่าใช้จ่ายอื่นที่ไม่เกิดจากการดำเนินงาน	33.00	(33,918,112.32)	(39,786,115.09)	(14.75)
รายได้จากงบประมาณดำเนินงาน		-	-	
รายได้แผ่นดินที่จัดเก็บ		-	-	
รายได้แผ่นดินนำส่งคลัง		-	-	
รวมรายได้/ค่าใช้จ่ายที่ไม่เกิดจากการดำเนินงาน		216,973,852.32	213,589,242.15	1.58
รายได้สูงกว่าค่าใช้จ่ายสุทธิ		200,271,035.30	(49,488,933.01)	(504.68)

มหาวิทยาลัยรามคำแหง
 เงินรายได้มหาวิทยาลัยและเงินรับจากรัฐบาล
 งบแสดงฐานะการเงิน
 ณ วันที่ 31 มีนาคม 2565 และ วันที่ 31 มีนาคม 2564

(หน่วย : บาท)

โครงการศึกษาภาคพิเศษ				
สินทรัพย์	หมายเหตุ	ปี 2565	ปี 2564	อัตราส่วน (%)
สินทรัพย์หมุนเวียน				
เงินสดและรายการเทียบเท่าเงินสด	5	2,176,883,316.44	2,093,739,194.00	3.97
ลูกหนี้ระยะสั้น	6	6,866,142.63	7,035,836.90	(2.41)
เงินลงทุนระยะสั้น	7	39,113,487.63	45,476,490.71	(13.99)
วัสดุคงเหลือ	8	1,316,687.57	1,058,948.98	24.34
รวมสินทรัพย์หมุนเวียน		2,224,179,634.27	2,147,310,470.59	3.58
สินทรัพย์ไม่หมุนเวียน				
ลูกหนี้ระยะยาว	9	-	-	
เงินลงทุนระยะยาว	10	-	-	
ที่ดิน อาคารและอุปกรณ์	11	-	-	
สินทรัพย์ไม่มีตัวตน	12	-	-	
รวมสินทรัพย์ไม่หมุนเวียน		-	-	
รวมสินทรัพย์		2,224,179,634.27	2,147,310,470.59	3.58
หนี้สิน				
หนี้สินหมุนเวียน				
เจ้าหนี้ระยะสั้น	13	11,053,562.92	6,998,136.27	57.95
เงินรับฝากระยะสั้น	14	5,149,891.92	5,167,274.16	(0.34)
หนี้สินหมุนเวียนอื่น	15	92,705,929.43	8,618,107.30	975.71
รวมหนี้สินหมุนเวียน		108,909,384.27	20,783,517.73	424.02
หนี้สินไม่หมุนเวียน				
เงินรับฝากระยะยาว	16	-	-	
หนี้สินไม่หมุนเวียนอื่น	17	-	-	
รวมหนี้สินไม่หมุนเวียน		-	-	
รวมหนี้สิน		108,909,384.27	20,783,517.73	424.02
สินทรัพย์สุทธิ/ส่วนทุน		2,115,270,250.00	2,126,526,952.86	(0.53)
สินทรัพย์สุทธิ/ส่วนทุน				
ทุน	18	-	-	-
รายได้สูง (ต่ำ) กว่าค่าใช้จ่ายสะสม	19	2,115,270,250.00	2,126,526,952.86	(0.53)
รวมสินทรัพย์สุทธิ/ส่วนทุน		2,115,270,250.00	2,126,526,952.86	(0.53)

มหาวิทยาลัยรามคำแหง
เงินรายได้มหาวิทยาลัยและเงินรับจากรัฐบาล
งบแสดงผลการดำเนินงานทางการเงิน
สำหรับงวด 6 เดือน สิ้นสุด ณ วันที่ 31 มีนาคม 2565 และ วันที่ 31 มีนาคม 2564

(หน่วย : บาท)

	หมายเหตุ	โครงการศึกษาภาคพิเศษ		
		ปี 2565	ปี 2564	อัตราส่วน (%)
รายได้				
รายได้จากงบประมาณแผ่นดิน	20	-	-	
รายได้จากการขายสินค้าและบริการ	21	418,336,072.78	491,061,858.45	(14.81)
รายได้จากการอุดหนุนและบริจาค	22	-	-	
รายได้อื่น	23	2,205,480.60	2,263,519.55	(2.56)
รวมรายได้		420,541,553.38	493,325,378.00	(14.75)
ค่าใช้จ่าย				
ค่าใช้จ่ายด้านบุคลากร	24	87,188,458.93	95,006,826.65	(8.23)
ค่าบำเหน็จบำนาญ	25	-	-	
ค่าตอบแทน	26	130,457,505.49	130,993,575.79	(0.41)
ค่าใช้จ่ายอื่น	27	18,637,157.92	29,397,888.68	(36.60)
ค่าวัสดุ	28	10,134,757.02	11,812,438.74	(14.20)
ค่าสาธารณูปโภค	29	834,027.57	469,785.74	77.53
ค่าเสื่อมราคาและค่าตัดจำหน่าย	30	-	-	
ค่าใช้จ่ายเงินอุดหนุนและบริจาค	31	-	-	
ค่าใช้จ่ายอื่น	32	18,131,982.76	24,400,282.73	(25.69)
รวมค่าใช้จ่าย		265,383,889.69	292,080,798.33	(9.14)
รายได้สูง(ต่ำ)กว่าค่าใช้จ่ายสุทธิ		155,157,663.69	201,244,579.67	(22.90)
รายได้/ค่าใช้จ่ายที่ไม่เกิดจากการดำเนินงาน				
รายได้อื่นที่ไม่เกิดจากการดำเนินงาน	33.00	24,685.00	319,000.00	
ค่าใช้จ่ายอื่นที่ไม่เกิดจากการดำเนินงาน	33.00	(191,900,242.77)	(196,186,388.02)	(2.18)
รายได้จากงบประมาณดำเนินงาน		-	-	
รายได้แผ่นดินที่จัดเก็บ		-	-	
รายได้แผ่นดินนำส่งคลัง		-	-	
รวมรายได้/ค่าใช้จ่ายที่ไม่เกิดจากการดำเนินงาน		(191,875,557.77)	(195,867,388.02)	(2.04)
รายได้สูงกว่าค่าใช้จ่ายสุทธิ		(36,717,894.08)	5,377,191.65	(782.85)

มหาวิทยาลัยรามคำแหง
หมายเหตุประกอบรายงานการเงิน
สำหรับงวด ๖ เดือน สิ้นสุดวันที่ ๓๑ มีนาคม ๒๕๖๕

หมายเหตุประกอบงบการเงิน

หมายเหตุประกอบงบการเงินนี้เป็นส่วนหนึ่งของรายงานการเงินที่ให้หน่วยงานของรัฐใช้จัดทำเพื่อเปิดเผยข้อมูลที่ไม่ได้นำเสนอไว้ที่ใดในงบแสดงฐานะการเงิน งบแสดงผลการดำเนินงานทางการเงินและงบแสดงการเปลี่ยนแปลงสินทรัพย์สุทธิ/ส่วนทุน หรือนำเสนอข้อมูลอื่นเพิ่มเติมที่เกี่ยวข้องกับการทำความเข้าใจในรายงานการเงิน

หลักการเปิดเผยข้อมูล

การจัดทำหมายเหตุประกอบงบการเงิน ให้หน่วยงานของรัฐเปิดเผยข้อมูลที่เป็นสาระสำคัญตามข้อกำหนดในมาตรฐานการบัญชีภาครัฐและนโยบายการบัญชีภาครัฐ โดยมีรายละเอียด ดังนี้

ข้อ ๑. ข้อความทั่วไป

มหาวิทยาลัยรามคำแหงตั้งขึ้นตามพระราชบัญญัติมหาวิทยาลัยรามคำแหง พ.ศ. ๒๕๑๔ ให้มหาวิทยาลัยเป็นนิติบุคคล มีฐานะเป็นกรม สังกัดสำนักนายกรัฐมนตรี (ปัจจุบันสังกัดกระทรวงศึกษาธิการ ตามพระราชบัญญัติระเบียบบริหารราชการกระทรวงศึกษาธิการ พ.ศ. ๒๕๔๖) และเพื่อให้มหาวิทยาลัยมีขอบเขตการให้การศึกษาสอดคล้องกับการดำเนินงานและสภาพการณ์ปัจจุบัน จึงได้ปรับปรุงโครงสร้าง อำนาจหน้าที่ และระบบบริหารงานใหม่ตามพระราชบัญญัติมหาวิทยาลัยรามคำแหง พ.ศ. ๒๕๔๑ ให้มหาวิทยาลัยเป็นสถานศึกษาและวิจัยแบบตลาดวิชาที่ผู้ศึกษาสามารถศึกษาได้ด้วยตนเองโดยไม่จำเป็นต้องมาเข้าชั้นเรียน เงินรายได้ของมหาวิทยาลัยรวมทั้งเบี่ยปรับที่เกิดจากการดำเนินการตามวัตถุประสงค์ของมหาวิทยาลัย ไม่เป็นรายได้ที่ต้องนำส่งกระทรวงการคลังตามกฎหมายว่าด้วยเงินคงคลังและกฎหมายว่าด้วยวิธีการงบประมาณ เว้นแต่เบี่ยปรับที่เกิดจากการผลิตสัญญาการศึกษาและเบี่ยปรับที่เกิดจากการผลิตสัญญาซื้อขายทรัพย์สินหรือสัญญาจ้างทำของที่ดำเนินการโดยใช้เงินงบประมาณ ประกอบด้วยรายได้ประเภทต่าง ๆ ดังนี้

- เงินรายได้จากการจัดสรรจากงบประมาณแผ่นดิน
- เงินผลประโยชน์ ค่าธรรมเนียม ค่าปรับ และค่าบริการต่าง ๆ ของมหาวิทยาลัย
- เงินและทรัพย์สินที่มีผู้ทูลเกล้าฯ ให้มหาวิทยาลัย
- รายได้หรือผลประโยชน์ที่ได้มาจากการใช้ที่ราชพัสดุ ซึ่งมหาวิทยาลัยปกครองดูแลหรือใช้ประโยชน์
- รายได้หรือผลประโยชน์อื่น ๆ

ข้อ ๒. หลักเกณฑ์ในการจัดทำรายงานการเงิน

รายงานการเงินนี้จัดทำตามเกณฑ์คงค้าง ซึ่งเป็นไปตามข้อกำหนดในหลักการและนโยบายบัญชีสำหรับหน่วยงานภาครัฐ มาตรฐานการบัญชีภาครัฐ และนโยบายการบัญชีภาครัฐ และแสดงรายการในงบการเงินตามแนวปฏิบัติทางการบัญชี เรื่องแนวปฏิบัติทางบัญชีประกอบมาตรฐานการบัญชีภาครัฐ ฉบับที่ ๑ เรื่อง การนำเสนองบการเงิน ตามหนังสือกรมบัญชีกลางที่ กค ๐๔๒๓.๒/ว๒๓๗ ลงวันที่ ๘ กันยายน ๒๕๕๗

การจัดทำรายงานการเงินนี้ได้รวมรายการทางบัญชีที่เกิดจากเงินงบประมาณแผ่นดินและเงินนอกงบประมาณที่มหาวิทยาลัยรามคำแหงใช้ในการดำเนินงาน โดยการบันทึกบัญชีเงินงบประมาณแผ่นดินถือปฏิบัติตามระบบการบริหารการเงินการคลังภาครัฐ (Government Fiscal Management Information System : GFMS) สำหรับเงินนอกงบประมาณบันทึกบัญชีตามระบบ Oracle Financial ลักษณะ ๓ มิติ คือ มิติหน่วยงาน มิติแผนงาน และมิติกองทุน แล้วนำข้อมูลในงบทดลอง แบบ บข.๑๑ เข้าระบบ GFMS ตามหนังสือกรมบัญชีกลาง ที่ กค ๐๔๒๓.๓/ว ๓๕๖ ลงวันที่ ๑๔ ตุลาคม ๒๕๕๒ เรื่อง แนวปฏิบัติในการนำข้อมูลทางบัญชีเงินนอกงบประมาณของมหาวิทยาลัยเข้าระบบ GFMS ตามหนังสือกรมบัญชีกลาง ที่ กค ๐๔๒๓.๒/ว๐๐๑ ลงวันที่ ๔ มกราคม ๒๕๕๓ เรื่อง การปรับปรุงรูปแบบการนำเสนองบการเงินรวมระดับกระทรวง และประมวลผลรายงานการเงินภาพรวม โดยมีรอบระยะเวลาบัญชีตั้งแต่วันที่ ๑ ตุลาคม ถึงวันที่ ๓๐ กันยายน ของปีถัดไป

รายการที่ปรากฏในรายงานการเงิน รวมถึงสินทรัพย์ หนี้สิน รายได้ และค่าใช้จ่าย ซึ่งเป็นของรัฐบาลในภาพรวม แต่ให้มหาวิทยาลัยรามคำแหงเป็นผู้รับผิดชอบในการดูแลรักษาและบริหารจัดการให้แก่รัฐบาลภายใต้อำนาจหน้าที่ตามกฎหมาย และรวมถึงสินทรัพย์ หนี้สิน รายได้ และค่าใช้จ่าย ซึ่งเป็นของมหาวิทยาลัยที่ใช้เพื่อประโยชน์ในการดำเนินงานของมหาวิทยาลัยเอง ไม่ว่าจะรายการดังกล่าวจะเป็นรายการที่เกิดจากเงินงบประมาณแผ่นดินหรือเงินนอกงบประมาณ ซึ่งเป็นรายการที่เกิดขึ้นในหน่วยงานส่วนกลาง (คณะ สำนัก วิทยาเขต) และสาขาวิทยบริการเฉลิมพระเกียรติในส่วนภูมิภาค

ข้อ ๓. มาตรฐานและนโยบายการบัญชีภาครัฐฉบับใหม่ และมาตรฐาน และนโยบายการบัญชีภาครัฐที่ปรับปรุงใหม่

ในระหว่างปีปัจจุบัน กระทรวงการคลังได้ประกาศใช้มาตรฐานและนโยบายการบัญชีภาครัฐฉบับใหม่ และฉบับปรับปรุงใหม่ ดังนี้

- มาตรฐานการบัญชีภาครัฐ ฉบับที่ ๒๓ เรื่อง รายได้จากรายการไม่แลกเปลี่ยน มีผลบังคับใช้สำหรับรอบระยะเวลาบัญชีที่เริ่มในหรือหลังวันที่ ๑ ตุลาคม ๒๕๖๓

ฝ่ายบริหารเชื่อว่ามาตรฐานการบัญชีภาครัฐฉบับใหม่ข้างต้น จะไม่มีผลกระทบต่อรายงานการเงินในงวดที่นำมาถือปฏิบัติ

ข้อ ๔. สรุปนโยบายการบัญชีที่สำคัญ

๔.๑ เงินสดและรายการเทียบเท่าเงินสด

รายการเทียบเท่าเงินสด ได้แก่ เงินลงทุนระยะสั้นที่มีสภาพคล่องซึ่งมีระยะเวลาครบกำหนดที่จะเปลี่ยนให้เป็นเงินสดได้ภายใน ๓ เดือน ได้แก่ เงินฝากประจำ

๔.๒ ลูกหนี้

ลูกหนี้ แสดงด้วยมูลค่าสุทธิที่จะได้รับ ค่าเผื่อหนี้สงสัยจะสูญจะตั้งขึ้นสำหรับลูกหนี้ส่วนที่คาดว่าจะไม่สามารถเรียกเก็บเงินได้ โดยพิจารณาจากประสบการณ์ที่ผ่านมาเกี่ยวกับจำนวนลูกหนี้ที่เก็บเงินไม่ได้ ข้อมูลประวัติการชำระหนี้ และหลักฐานการติดตามลูกหนี้แต่ละราย ร่วมกับการวิเคราะห์อายุลูกหนี้

๔.๓ เงินลงทุน

แสดงในราคาทุน เป็นเงินฝากธนาคารประเภทประจำที่มีระยะเวลาตั้งแต่ ๓ เดือนขึ้นไปถึง ๑ ปี ถือเป็นเงินลงทุนระยะสั้น และเป็นเงินฝากธนาคารประเภทประจำที่มีระยะเวลาตั้งแต่ ๑ ปีขึ้นไป ถือเป็นเงินลงทุนระยะยาว

๔.๔ ที่ดิน อาคาร และอุปกรณ์ - สุธิ

ที่ดิน

- ที่ดินที่จัดซื้อจากเงินรายได้ของมหาวิทยาลัย แสดงในราคาประเมินของกรมที่ดิน ณ วันที่จัดซื้อ
- ที่ดินราชพัสดุที่อยู่ในความดูแลของกรมธนารักษ์ และมหาวิทยาลัยถือครองใช้ประโยชน์มิได้ แสดงราคาในรายงานการเงิน

อาคารและอุปกรณ์

- อาคาร แสดงในราคาทุนหักค่าเสื่อมราคาสะสม เป็นอาคารที่หน่วยงานมีกรรมสิทธิ์ครอบครองและนำมาใช้ประโยชน์ในการดำเนินงาน
- อุปกรณ์ แสดงในราคาทุนหักค่าเสื่อมราคาสะสม
 อุปกรณ์ที่ได้มาก่อนปี ๒๕๔๐ ไม่นำมาบันทึกบัญชี แต่บันทึกไว้ในทะเบียนคุมสินทรัพย์
 อุปกรณ์ที่ได้มาตั้งแต่ปีงบประมาณ ๒๕๔๐ - ๒๕๔๕ บันทึกเฉพาะที่มีมูลค่าตั้งแต่ ๓๐,๐๐๐.๐๐ บาทขึ้นไป
 อุปกรณ์ที่ได้มาตั้งแต่ปีงบประมาณ ๒๕๔๖ เป็นต้นไป บันทึกเฉพาะที่มีมูลค่าตั้งแต่ ๕,๐๐๐.๐๐ บาทขึ้นไป

ค่าเสื่อมราคา

- ค่าเสื่อมราคา ของอาคารและอุปกรณ์ คำนวณโดยวิธีเส้นตรง ตามอายุการใช้งานโดยประมาณของสินทรัพย์ ดังนี้

อาคารและสิ่งปลูกสร้าง	๑๕ - ๔๐ ปี
อุปกรณ์	๒ - ๑๒ ปี

สินทรัพย์จากการรับบริจาค บันทึกบัญชีในราคาทุนตามประเภทของสินทรัพย์คู่กับรายได้รอการรับรู้ และทยอยรับรู้เป็นรายได้จากการรับบริจาคเท่ากับค่าเสื่อมราคาประจำปีของสินทรัพย์จากการรับบริจาคตลอดอายุการใช้งานของสินทรัพย์

๔.๕ สินทรัพย์โครงสร้างพื้นฐาน

สินทรัพย์โครงสร้างพื้นฐานแสดงด้วยมูลค่าสุทธิตามบัญชี และคิดค่าเสื่อมราคาโดยวิธีเส้นตรงตามอายุการใช้งานที่กำหนดไว้ในหลักการและนโยบายบัญชีภาครัฐ ฉบับที่ ๒ ดังนี้

ถนนพื้นคอนกรีต	๒๐ ปี
ถนนพื้นลาดยาง	๑๐ ปี

๔.๖ สิ้นทรัพย์ไม่มีตัวตน - สุทธิ

โปรแกรมคอมพิวเตอร์แสดงในราคาทุนหักค่าตัดจำหน่ายสะสม และตัดจำหน่ายโดยวิธีเส้นตรง ตามอายุการใช้งานโดยประมาณของโปรแกรมคอมพิวเตอร์ อยู่ระหว่าง ๕ ปี

๔.๗ เจ้าหนี้เงินโอนและรายการอุดหนุน

รายได้รอการรับรู้ระยะยาว

เป็นสินทรัพย์ที่หน่วยงานได้รับความช่วยเหลือเพื่อสนับสนุนการดำเนินงานของมหาวิทยาลัยให้บรรลุวัตถุประสงค์ และสินทรัพย์รับบริจาคโดยมีผู้มอบให้มหาวิทยาลัยไว้ใช้ในการดำเนินงาน รวมทั้งการได้รับเงินสดที่มีเงื่อนไขเป็นข้อจำกัดในการใช้จ่ายเงิน ซึ่งมหาวิทยาลัยยังไม่อาจรับรู้รายได้

รายได้รอการรับรู้จะถูกทยอยตัดบัญชีเพื่อรับรู้รายได้ตามเกณฑ์ที่เป็นระบบและสมเหตุสมผล ตลอดระยะเวลาที่จำเป็นเพื่อจับคู่รายได้กับค่าใช้จ่ายที่เกี่ยวข้อง เช่น ทยอยรับรู้รายได้ตามเกณฑ์สัดส่วนของค่าเสื่อมราคาของสินทรัพย์ที่ได้รับความช่วยเหลือหรือบริจาค

๔.๘ รายได้จากเงินงบประมาณ

รายได้จากเงินงบประมาณเป็นเงินรับจากรัฐบาลรับรู้ตามเกณฑ์ดังนี้

- เมื่อยื่นคำขอเบิกเงินจากกรมบัญชีกลางในกรณีเป็นการขอรับเงินเข้าบัญชีหน่วยงาน
- เมื่ออนุมัติจ่ายเงินให้กับผู้มีสิทธิได้รับเงินแล้วในกรณีเป็นการจ่ายตรงให้กับผู้มีสิทธิรับเงิน
- เมื่อยื่นคำขอเบิกเงินจากกรมบัญชีกลางในกรณีเป็นการเบิกหักผลส่งไม่รับตัวเงิน

มหาวิทยาลัยแสดงรายได้จากเงินงบประมาณในงบแสดงผลการดำเนินงานทางการเงินตามจำนวนเงินงบประมาณที่ขอเบิกสุทธิจากเงินงบประมาณเบิกเกินส่งคืน งบประมาณเบิกแทนกันแสดงรายได้จากเงินงบประมาณในงบแสดงผลการดำเนินงานทางการเงินของหน่วยงานผู้เบิกแทน

๔.๙ รายได้จากการขายสินค้าและบริการ

รายได้จากการดำเนินตามภารกิจหลักของมหาวิทยาลัยรับรู้เมื่อได้รับเงิน ประกอบด้วย

- เงินค่าธรรมเนียมการศึกษา ค่าลงทะเบียนเรียน ค่าลงทะเบียนสอบซ่อมและค่าบำรุงการศึกษาที่มหาวิทยาลัยเรียกเก็บจากนักศึกษา
- ค่าตอบแทน ค่าบริการ เงิน ทรัพย์สินหรือเบี้ยปรับที่ได้รับตามอำนาจและหน้าที่ หรือสัญญาที่ดำเนินการจากเงินรายได้ของมหาวิทยาลัย
- เงินผลประโยชน์ที่ได้มาจากการใช้ที่ราชพัสดุ หรือจัดหาประโยชน์ รวมทั้งเงินที่ได้จากร้านค้าในมหาวิทยาลัยทุกประเภท
- เงินสวัสดิการที่มีผู้ให้เพื่อใช้จ่ายเป็นสวัสดิการข้าราชการ ลูกจ้าง และเงินส่วนแบ่งรายได้จากการเขียนตำราของอาจารย์ที่มอบให้มหาวิทยาลัยจัดพิมพ์ตำรา หรือรายได้จากการจำหน่ายตำรา และอุปกรณ์การศึกษาที่ได้กันส่วนหนึ่งเป็นสวัสดิการหรือเงินที่มีลักษณะอย่างเดียวกันกับเงินสวัสดิการตามระเบียบมหาวิทยาลัยรามคำแหง
- รายได้จากงบประมาณเบิกเกินส่งคืนของหน่วยงานซึ่งในงวดบัญชีปีก่อนได้บันทึกเป็นรายจ่ายไว้แล้ว รับรู้เมื่อได้รับเงินคืน

๔.๑๐ รายได้จากการอุดหนุนและบริจาค

รายได้จากเงินโอนและเงินบริจาคจากบุคคลอื่นนอกจากหน่วยงานภาครัฐ รับรู้เมื่อได้รับเงิน ยกเว้นในกรณีที่มีเงื่อนไขเป็นข้อจำกัดที่ต้องปฏิบัติตามในการใช้จ่ายเงิน หรือได้รับความช่วยเหลือและบริจาคเป็นสินทรัพย์ที่ให้ประโยชน์แก่หน่วยงานเกิน ๑ ปี จะทยอยรับรู้เป็นรายได้ตามสัดส่วนค่าใช้จ่ายเพื่อการนั้นเกิดขึ้น หรือเกณฑ์การคำนวณค่าเสื่อมราคาสินทรัพย์ที่ได้รับตลอดอายุของสินทรัพย์นั้น

หมายเหตุ 5 เงินสดและรายการเทียบเท่าเงินสด

	เงินรายได้ ม.รามฯ และหน่วยงานในกำกับฯ		โครงการศึกษาภาคพิเศษ, โรงพิมพ์, น้ำดื่ม		เงินรับจากรัฐบาล		รวม	
	ปี 2565	ปี 2564	ปี 2565	ปี 2564	ปี 2565	ปี 2564	ปี 2565	ปี 2564
เงินสดในมือ	162,325.27	200,217.00	4,800.00	-			167,125.27	200,217.00
เงินฝากธนาคารประเภท								
กระแสรายวัน	71,310,832.17	143,095,758.95	1,385,093.18	(1,140,138.40)			72,695,925.35	141,955,620.55
ออมทรัพย์/เผื่อเรียก	4,541,329,315.11	4,441,601,526.78	2,007,268,797.38	1,919,707,354.57	-	-	6,548,598,112.49	6,361,308,881.35
ประจำที่ครบกำหนดจ่ายคืนไม่เกิน 3 เดือน	15,218,122.83	15,179,459.75	168,224,625.88	175,171,977.83			183,442,748.71	190,351,437.58
รวม	4,628,020,595.38	4,600,076,962.48	2,176,883,316.44	2,093,739,194.00	-	-	6,804,903,911.82	6,693,816,156.48

หมายเหตุ 6 ลูกหนี้ระยะสั้น

	เงินรายได้ ม.รามฯ และหน่วยงานในกำกับฯ		โครงการศึกษาภาคพิเศษ, โรงพิมพ์, น้ำดื่ม		เงินรับจากรัฐบาล		รวม	
	ปี 2565	ปี 2564	ปี 2565	ปี 2564	ปี 2565	ปี 2564	ปี 2565	ปี 2564
ลูกหนี้เงินยืมนอกงบประมาณ								
เงินยืมเพื่องานวิจัย	1,352,563.95	1,691,356.85					1,352,563.95	1,691,356.85
เงินยืมเพื่อกิจกรรมนักศึกษา	1,844,702.43	495,700.00					1,844,702.43	495,700.00
เงินยืมเพื่อใช้ในกิจกรรม มร.	10,034,954.30	-					10,034,954.30	-
เงินยืมเพื่อใช้ในการเดินทาง		2,803,385.00					-	2,803,385.00
เงินยืมทั่วไป	2,404,149.43	7,996,789.66	6,747,901.00	6,813,329.00			9,152,050.43	14,810,118.66
ลูกหนี้เงินยืม-เงินทุนสำรองจ่าย	3,287,680.52	-					3,287,680.52	-
รวมลูกหนี้เงินยืมนอกงบประมาณ	18,924,050.63	12,987,231.51	6,747,901.00	6,813,329.00	-	-	25,671,951.63	19,800,560.51
ลูกหนี้ค่าสินค้าและบริการ			86,451.00	183,584.00			86,451.00	183,584.00
ใบสำคัญเงินตรงราชการ	7,719,140.58	-	-	-			7,719,140.58	-
เงินตรงจ่ายให้หน่วยงานย่อย	68,980,000.00	59,480,000.00	-	-			68,980,000.00	59,480,000.00
เงินตรงราชการรับจากคลัง-เงินทุนสำรองจ่าย	(56,480,000.00)	-					(56,480,000.00)	-
รายได้จากเงินงบประมาณค้างรับ	3,976,399.73	-					3,976,399.73	-
รายได้ดอกเบี้ยค้างรับ	14,755,373.07	24,619,970.94	31,790.63	38,923.90			14,787,163.70	24,658,894.84
รายได้อื่นค้างรับ	16.00	8.00					16.00	8.00
รวม	57,874,980.01	97,087,210.45	6,866,142.63	7,035,836.90	-	-	64,741,122.64	104,123,047.35

ลูกหนี้เงินยืมนองงบประมาณ จำแนกตามอายุหนี้ดังนี้

	หน่วย : บาท	
	ปี 2565	ปี 2564
ยังไม่ถึงกำหนดชำระและการส่งใช้ใบสำคัญ	15,086,136.07	7,382,128.60
ถึงกำหนดชำระและการส่งใช้ใบสำคัญ	3,648,696.71	3,802,201.99
เกินกำหนดชำระและการส่งใช้ใบสำคัญ	6,937,118.85	8,616,229.92
รวม	25,671,951.63	19,800,560.51

หมายเหตุ 7 เงินลงทุนระยะสั้น

	เงินรายได้ ม.รามาฯ และหน่วยงานในกำกับฯ		โครงการศึกษาภาคพิเศษ, โรงพิมพ์, น้ำดื่ม		เงินรับจากรัฐบาล		รวม	
	หน่วย : บาท							
	ปี 2565	ปี 2564	ปี 2565	ปี 2564	ปี 2565	ปี 2564	ปี 2565	ปี 2564
เงินฝากประจำที่กำหนดจ่ายคืนเกินกว่า 3 เดือน แต่ไม่เกิน 12 เดือน	6,198,410,432.88	5,980,828,891.39	39,113,487.63	45,476,490.71			6,237,523,920.51	6,026,305,382.10
รวม	6,198,410,432.88	5,980,828,891.39	39,113,487.63	45,476,490.71	-	-	6,237,523,920.51	6,026,305,382.10

หมายเหตุ 8 วัสดุคงเหลือ

	เงินรายได้ ม.รามาฯ และหน่วยงานในกำกับฯ		โครงการศึกษาภาคพิเศษ, โรงพิมพ์, น้ำดื่ม		เงินรับจากรัฐบาล		รวม	
	หน่วย : บาท							
	ปี 2565	ปี 2564	ปี 2565	ปี 2564	ปี 2565	ปี 2564	ปี 2565	ปี 2564
วัสดุสำนักงานคงคลัง	6,037,006.01	6,429,737.98	403,054.79	424,983.80			6,440,060.80	6,854,721.78
วัสดุก่อสร้างคงคลัง	518,602.40	206,483.69					518,602.40	206,483.69
วัสดุการเกษตรคงคลัง	112,286.80	100,516.22					112,286.80	100,516.22
วัสดุโรงงานคงคลัง	12,797.20	12,026.80	176,406.94	314,226.43			189,204.14	326,253.23
วัสดุไฟฟ้าและวิทยุคงคลัง	675,322.66	516,363.76	493.00	2,234.76			675,815.66	518,598.52
วัสดุคอมพิวเตอร์คงคลัง	4,137,200.04	2,824,455.31	494,629.12	236,334.35			4,631,829.16	3,060,789.66
วัสดุโฆษณาและเผยแพร่คงคลัง	3,753.72	-					3,753.72	-
วัสดุวิทยาศาสตร์และการแพทย์คงคลัง	1,468,578.28	1,157,617.30					1,468,578.28	1,157,617.30
วัสดุงานบ้านงานครัวคงคลัง	1,180,065.46	1,085,745.00	76,219.13	57,806.64			1,256,284.59	1,143,551.64
วัสดุกีฬาคงคลัง	83,085.00	93,905.00					83,085.00	93,905.00
วัสดุยานพาหนะและขนส่งคงคลัง	174,969.70	73,856.01					174,969.70	73,856.01
วัสดุเชื้อเพลิงและหล่อลื่นคงคลัง	122,049.41	72,183.00	-	1,520.00			122,049.41	73,703.00
วัสดุการศึกษาคงคลัง	383,879.10	38,703.27	165,884.59	21,843.00			549,763.69	60,546.27
วัสดุอื่นคงเหลือ	240.00	26,806.97					240.00	26,806.97
รวม	14,909,835.78	12,638,400.31	1,316,687.57	1,058,948.98	-	-	16,226,523.35	13,697,349.29

หมายเหตุ 9 ลูกหนี้ระยะยาว

	เงินรายได้ ม.รามฯ และหน่วยงานในกำกับฯ		โครงการศึกษาภาคพิเศษ, โรงพิมพ์, น้ำดื่ม		เงินรับจากรัฐบาล		รวม	
	ปี 2565	ปี 2564	ปี 2565	ปี 2564	ปี 2565	ปี 2564	ปี 2565	ปี 2564
	ลูกหนี้ระยะยาว							
เงินขาดบัญชีหรือการตรวจสอบ	-	944,735.00					-	944,735.00
คดีความที่คดีถึงที่สุดแล้ว	2,675,299.08	-					2,675,299.08	-

เป็นลูกหนี้ที่เกิดจากการฟ้องร้องเรียกชดเชยค่าเสียหายและความรับผิดทางละเมิด ประกอบด้วย

1. ความอาญา คดีหมายเลขดำที่ 4496/2552 (354/2554) คดีหมายเลขแดงที่ 5370/2553 (1003/2554) ทุนทรัพย์ 944,735.00 บาท
2. ความแพ่ง คดีหมายเลขดำที่ พ. 561/2554 คดีหมายเลขแดงที่ 1095/2554 ทุนทรัพย์จำนวน 56,103.10 บาท
3. ความแพ่ง คดีหมายเลขดำที่ พ. 862/2555 คดีหมายเลขแดงที่ 1217/2555 ทุนทรัพย์จำนวน 317,525.31 บาท
4. ความปกครอง คดีหมายเลขดำที่ 1481/2559 คดีหมายเลขแดงที่ 1728/2560 ทุนทรัพย์จำนวน 73,158.93 บาท
5. ความรับผิดทางละเมิด คำสั่งมหาวิทยาลัยรามคำแหงที่ 1425/2559 เรื่อง ให้ชดเชยค่าสินไหมทดแทนสั่ง ณ วันที่ 26 พฤษภาคม 2559 กรณีพนักงานมหาวิทยาลัย สังกัดบัณฑิตวิทยาลัย มหาวิทยาลัยรามคำแหง จำนวน 1 รายการ กระทำการที่ก่อให้เกิดความเสียหายแก่ทางราชการเป็นเงิน 823,055.55 บาท
6. ความรับผิดทางละเมิด คำสั่งมหาวิทยาลัยรามคำแหงที่ 19/2563 เรื่อง ให้ชดเชยค่าสินไหมทดแทนเพิ่มเติม สั่ง ณ วันที่ 8 มกราคม 2563 ตามหนังสือกรมบัญชีกลางด่วนที่สุด ที่ กค 0415.2/15434 ลงวันที่ 5 เมษายน 2562 เรื่อง แจ้งผลการพิจารณาความรับผิดทางละเมิดของเจ้าหน้าที่ กรณีโครงการก่อสร้างพระบรมราชานุสาวรีย์พ่อนรามคำแหงมหาราช ณ สาขาวิทยบริการเฉลิมพระเกียรติ จังหวัดกาญจนบุรี เป็นเงิน 491,142.28 บาท

หมายเหตุ 10 เงินลงทุนระยะยาว

	เงินรายได้ ม.รามฯ และหน่วยงานในกำกับฯ		โครงการศึกษาภาคพิเศษ, โรงพิมพ์, น้ำดื่ม		เงินรับจากรัฐบาล		รวม	
	ปี 2565	ปี 2564	ปี 2565	ปี 2564	ปี 2565	ปี 2564	ปี 2565	ปี 2564
	ประจำ 24 เดือน	2,100,000.00	1,000,000.00					2,100,000.00
รวม	2,100,000.00	1,000,000.00	-	-	-	-	2,100,000.00	1,000,000.00

หมายเหตุ 11 ที่ดิน อาคาร และอุปกรณ์

	เงินรายได้ ม.รามฯ และหน่วยงานในกำกับฯ		โครงการศึกษาภาคพิเศษ, โรงพิมพ์, น้ำดื่ม		เงินรับจากรัฐบาล		รวม	
	ปี 2565	ปี 2564	ปี 2565	ปี 2564	ปี 2565	ปี 2564	ปี 2565	ปี 2564
	ที่ดิน	168,600,000.00	168,600,000.00					168,600,000.00
อาคารและสิ่งปลูกสร้าง	4,003,429,708.35	3,997,414,848.35			2,082,575,656.13	2,082,575,656.13	6,086,005,364.48	6,079,990,504.48
หัก ค่าเสื่อมราคาสะสม-อาคารและสิ่งปลูกสร้าง	(1,574,170,531.78)	(1,456,414,763.40)			(1,051,629,979.79)	(1,002,342,048.75)	(2,625,800,511.57)	(2,458,756,812.15)
อาคารและสิ่งปลูกสร้าง-สุทธิ	2,429,259,176.57	2,541,000,084.95			1,030,945,676.34	1,080,233,607.38	3,460,204,852.91	3,621,233,692.33
ครุภัณฑ์	2,426,656,966.57	2,395,022,940.72			572,870,572.70	566,331,700.20	2,999,527,539.27	2,961,354,640.92
หัก ค่าเสื่อมราคาสะสม-ครุภัณฑ์	(2,048,855,113.57)	(2,019,816,758.42)			(533,805,708.56)	(517,624,085.06)	(2,582,660,822.13)	(2,537,440,843.48)
ครุภัณฑ์-สุทธิ	377,801,853.00	375,206,182.30			39,064,864.14	48,707,615.14	416,866,717.14	423,913,797.44

กองทุนกู้ยืมเพื่อการศึกษา	2,095,918.16	1,238,841.42			2,095,918.16	1,238,841.42		
และกองทุนที่ผูกติดกันรายได้(กรอ)								
เงินอุดหนุนเพื่อการศึกษาคนพิการ	137,647.04	137,643.81			137,647.04	137,643.81		
เงินบริจาค-ช่วยกาชาด	662,381.64	660,773.92			662,381.64	660,773.92		
เงินรับฝาก-เกี่ยวกับบริจาค	165,176.75	-			165,176.75	-		
โครงการ มร.เฉลิมพระเกียรติ 80 พรรษา	4,624,674.94	4,633,100.43			4,624,674.94	4,633,100.43		
เงินอุดหนุนเพื่อกิจกรรมนักศึกษาและบัณฑิต	3,470,000.00	1,435,000.00			3,470,000.00	1,435,000.00		
เงินประกันนักเรียนโรงเรียนสาธิตฯ	10,000.00	3,000.00			10,000.00	3,000.00		
เงินจากหน่วยงานภายนอก	201,298,069.98	1,501,332.00			201,298,069.98	1,501,332.00		
เพื่อจ่ายตอบแทนกรรมการคุมสอบ								
เงินรับฝากเพื่อจ่ายเงินเดือนและค่าจ้าง	(6,369,229.52)	(3,945,260.53)	-	-	(6,369,229.52)	(3,945,260.53)		
เงินประกันสังคม	8,147,262.00	5,218,428.00	-	-	8,147,262.00	5,218,428.00		
เงินรับฝากอื่น	4,833,082.30	1,558,840.36	4,905,366.92	4,934,814.16	9,738,449.22	6,493,654.52		
เงินประกันสัญญา/เงินมัดจำ	10,885,577.02	6,387,820.15	244,525.00	232,460.00	11,130,102.02	6,620,280.15		
เงินประกันร้านค้า	206,500.00	166,500.00	-	-	206,500.00	166,500.00		
รวม	241,249,364.11	33,200,386.10	5,149,891.92	5,167,274.16	-	-	246,399,256.03	38,367,660.26

หมายเหตุ 15 หนี้สินหมุนเวียนอื่น

	หน่วย : บาท							
	เงินรายได้ ม.รามฯ และหน่วยงานในกำกับฯ		โครงการศึกษาภาคพิเศษ, โรงพิมพ์, น้ำดื่ม		เงินรับจากรัฐบาล		รวม	
	ปี 2565	ปี 2564	ปี 2565	ปี 2564	ปี 2565	ปี 2564	ปี 2565	ปี 2564
รายได้จากเงินงบประมาณรับล่วงหน้า	174,055,762.22	166,896,680.10	-	-			174,055,762.22	166,896,680.10
ภาษีค้างจ่าย	18,178.04	23,039.14	6,177.93	4,401.42			24,355.97	27,440.56
รายได้รอการรับรู้ระยะสั้น	76,766,424.60	58,405,095.72	92,699,751.50	8,613,705.88			169,466,176.10	67,018,801.60
หนี้สินหมุนเวียนอื่น	10,000,000.00	-			-	-	10,000,000.00	-
รวม	260,840,364.86	225,324,814.96	92,705,929.43	8,618,107.30	-	-	353,546,294.29	233,942,922.26

รายได้จากเงินงบประมาณรับล่วงหน้าปี 2565

รายได้รับล่วงหน้า ณ 31 มีนาคม 2565 จำนวนเงิน 174,729,307.22 บาท เป็นเงินอุดหนุนเป็นค่าจ้างพนักงานมหาวิทยาลัยที่ได้รับจากรัฐบาล เพื่อใช้จ่ายเกี่ยวกับงบบุคลากร(พนักงานงบล้าง) และนำฝากในบัญชีธนาคารออมสินประเภทเผื่อเรียก เลขที่ 050311126416 ประกอบด้วย :

	ปี 2564	รับในปี 2565	จ่ายในปี 2565	คืนกระทรวงการคลัง	หน่วย : บาท คงเหลือ
เงินอุดหนุนงบบุคลากรคงเหลือจาก ปีงบประมาณ 64	4,059,574.54				4,059,574.54
รายรับระหว่างปีงบประมาณ 65		531,011,700.00	(361,145,703.81)		169,865,996.19
ดอกเบี้ยรับจากธนาคาร (ส่งคืนกระทรวงการคลัง)		130,191.49			130,191.49
คงเหลือเงินอุดหนุนค่าใช้จ่ายบุคลากร	4,059,574.54	531,141,891.49	(361,145,703.81)	-	174,055,762.22
บวก เชื้อระหว่างทาง					673,545.00
คงเหลือเงินในบัญชีเงินฝากธนาคาร เพื่อเรียก ธนาคารออมสินเลขที่ 050311126416					174,729,307.22

หมายเหตุ 16 เงินรับฝากระยะยาว

	เงินรายได้ ม.รามฯ และหน่วยงานในกำกับฯ		โครงการศึกษาภาคพิเศษ, โรงพิมพ์, น้ำดื่ม		เงินรับจากรัฐบาล		รวม	
	ปี 2565	ปี 2564	ปี 2565	ปี 2564	ปี 2565	ปี 2564	ปี 2565	ปี 2564
	เงินประกันสัญญา(เกิน1ปี)	102,500.00	102,500.00					102,500.00
รวม	102,500.00	102,500.00	-	-	-	-	102,500.00	102,500.00

หมายเหตุ 17 หนี้สินไม่หมุนเวียนอื่น

	เงินรายได้ ม.รามฯ และหน่วยงานในกำกับฯ		โครงการศึกษาภาคพิเศษ, โรงพิมพ์, น้ำดื่ม		เงินรับจากรัฐบาล		รวม	
	ปี 2565	ปี 2564	ปี 2565	ปี 2564	ปี 2565	ปี 2564	ปี 2565	ปี 2564
	กองทุนบำเหน็จลูกจ้าง มร.	42,049,399.39	76,697,046.50					42,049,399.39
กองทุนพอขุนรามคำแหง	6,193,548.25	6,117,644.96					6,193,548.25	6,117,644.96
กองทุนกีฬา	1,099,641.13	1,096,897.17					1,099,641.13	1,096,897.17
เงินทุน สรท.	2,884,647.15	2,923,638.44					2,884,647.15	2,923,638.44
กองทุนพัฒนาบุคลากร	25,007,436.40	24,955,534.49					25,007,436.40	24,955,534.49
กองทุนสวัสดิการพนักงาน	56,985,823.70	50,759,824.82					56,985,823.70	50,759,824.82
ดอกเบี้ยเงินบริจาคทุนการศึกษา มร.	278,722.76	278,027.25					278,722.76	278,027.25
เงินบริจาคทุนการศึกษา มร.	3,018,395.88	3,002,643.68					3,018,395.88	3,002,643.68
รวม	137,517,614.66	165,831,257.31	-	-	-	-	137,517,614.66	165,831,257.31

หมายเหตุ 18 ทุน

	หน่วย : บาท							
	เงินรายได้ ม.รามฯ และหน่วยงานในกำกับฯ		โครงการศึกษาภาคพิเศษ, โรงพิมพ์, น้ำดื่ม		เงินรับจากรัฐบาล		รวม	
	ปี 2565	ปี 2564	ปี 2565	ปี 2564	ปี 2565	ปี 2564	ปี 2565	ปี 2564
ทุนของหน่วยงาน	1,102,728,868.09	1,102,728,868.09	-	-	1,563,165,303.66	1,563,165,303.66	2,665,894,171.75	2,665,894,171.75
ทุนคงยอดเงินต้นและดอกผล								
ทุนคงยอดเงินต้นและดอกผลยกมา	3,508,238.54	3,474,853.00					3,508,238.54	3,474,853.00
บวก ดอกเบี้ยเพิ่มขึ้นระหว่างปี	7,644.09	33,385.54					7,644.09	33,385.54
รวมทุนคงยอดเงินต้นและดอกผล	3,515,882.63	3,508,238.54	-	-	-	-	3,515,882.63	3,508,238.54
รวมทุน	1,106,244,750.72	1,106,237,106.63	-	-	1,563,165,303.66	1,563,165,303.66	2,669,410,054.38	2,669,402,410.29

หมายเหตุ 19 ผลสะสมจากการแก้ไขข้อผิดพลาดปีก่อน

	หน่วย : บาท							
	เงินรายได้ ม.รามฯ และหน่วยงานในกำกับฯ		โครงการศึกษาภาคพิเศษ, โรงพิมพ์, น้ำดื่ม		เงินรับจากรัฐบาล		รวม	
	ปี 2565	ปี 2564	ปี 2565	ปี 2564	ปี 2565	ปี 2564	ปี 2565	ปี 2564
รายได้สูง (ต่ำ) กว่าค่าใช้จ่ายสะสม								
รายได้สูง (ต่ำ) กว่าค่าใช้จ่ายสะสมต้นงวด	12,148,569,218.69	11,919,917,272.50	2,151,994,193.08	2,684,926,124.11	(412,196,905.10)	(351,140,379.21)	13,888,366,506.67	14,253,703,017.40
ผลกระทบทำให้รายได้สูง(ต่ำ)กว่าค่าใช้จ่ายสะสมเพิ่มขึ้น								
โอนเงินไปนำเข้าบัญชีนอกระบบบัญชี 3 มิติ 2 รายการ		(20,353,689.15)					-	(20,353,689.15)
ยกยอดข้อมูลบัญชี โรงพิมพ์		563,776,362.90		(563,776,362.90)			-	-
ปรับปรุงการบันทึกบัญชีโครงการศึกษาภาคพิเศษ			(6,049.00)				(6,049.00)	-
ปรับปรุงการบันทึกบัญชี รร.สาธิต(ฝ่ายประถม)		332,823.50					-	332,823.50
ปรับปรุงเงินฝากธนาคารเข้าระบบ		(229,979,169.81)					-	(229,979,169.81)
เงินรับฝาก-ค่าประกันนักศึกษา	(116,000.00)						(116,000.00)	-
แก้ไขข้อผิดพลาดรายการครุภัณฑ์	(497,300.00)						(497,300.00)	-
ปรับปรุงรายการทางบัญชีตาม สตง. :							-	-
ยกยอด-เงินฝากธนาคารออมทรัพย์-Saving		229,483.30					-	229,483.30
ลูกหนี้เงินยืมนอกงบประมาณ		143,385.00					-	143,385.00
เงินขาดบัญชีหรือการตรวจสอบ		1,379,108.86					-	1,379,108.86
ลูกหนี้อื่นระยะยาว		(3,620,034.08)					-	(3,620,034.08)
ค่าเสื่อมราคาสะสม-สิ่งปลูกสร้าง		610,459.02					-	610,459.02
รวม	12,147,955,918.69	12,232,436,002.04	2,151,988,144.08	2,121,149,761.21	(412,196,905.10)	(351,140,379.21)	13,887,747,157.67	14,002,445,384.04
บวก รายได้สูงกว่าค่าใช้จ่ายสุทธิ	175,172,740.75	(67,210,787.14)	(36,717,894.08)	5,377,191.65	(28,602,709.39)	(32,804,384.86)	109,852,137.28	(94,637,980.35)
รายได้สูง (ต่ำ) กว่าค่าใช้จ่ายสะสมปลายงวด	12,323,128,659.44	12,165,225,214.90	2,115,270,250.00	2,126,526,952.86	(440,799,614.49)	(383,944,764.07)	13,997,599,294.95	13,907,807,403.69

หมายเหตุ 20 รายได้จากงบประมาณ

	เงินรายได้ ม.รามฯ และหน่วยงานในกำกับฯ		โครงการศึกษาภาคพิเศษ, โรงพิมพ์, น้ำดื่ม		เงินรับจากรัฐบาล			รวม
	ปี 2565	ปี 2564	ปี 2565	ปี 2564	ปี 2565	ปี 2564	ปี 2565	ปี 2564
	หน่วย : บาท							
รายได้จากงบบุคลากร					115,764,706.87	129,881,934.05	115,764,706.87	129,881,934.05
รายได้จากงบดำเนินงาน					735,716.89	538,435.44	735,716.89	538,435.44
รายได้จากงบลงทุน					41,705,000.00	39,969,007.78	41,705,000.00	39,969,007.78
รายได้จากงบอุดหนุน					572,736,827.08	378,157,190.74	572,736,827.08	378,157,190.74
รายได้จากงบกลาง					382,944,490.37	388,542,162.16	382,944,490.37	388,542,162.16
รายได้จากโครงการตามมาตรการการลดภาระค่าใช้จ่าย ด้านการศึกษาของนิสิตนักศึกษาในสถาบันอุดมศึกษา					323,628,358.50	-	323,628,358.50	-
หัก เบิกเงินส่งคืนเงินงบประมาณ					176,075,042.06	101,638.93	176,075,042.06	101,638.93
รวม	-	-	-	-	1,261,440,057.65	936,987,091.24	1,261,440,057.65	936,987,091.24

หมายเหตุ 21 รายได้จากการขายสินค้าและบริการ

	เงินรายได้ ม.รามฯ และหน่วยงานในกำกับฯ		โครงการศึกษาภาคพิเศษ, โรงพิมพ์, น้ำดื่ม		เงินรับจากรัฐบาล			รวม
	ปี 2565	ปี 2564	ปี 2565	ปี 2564	ปี 2565	ปี 2564	ปี 2565	ปี 2564
	หน่วย : บาท							
รายได้จากการขายสินค้าและบริการ :-								
รายได้จากการขายสินค้า	21,903,563.65	30,558,376.68	495,767.00	772,398.00			22,399,330.65	31,330,774.68
รายได้จากการให้บริการของหน่วยงาน	953,791.06	2,335,583.67	88,349,084.80	101,909,918.40			89,302,875.86	104,245,502.07
รายได้ค่าเช่าของหน่วยงาน	7,683,468.46	9,818,627.20	11,100.00	13,600.00			7,694,568.46	9,832,227.20
รวมรายได้จากการขายสินค้าและบริการ	30,540,823.17	42,712,587.55	88,855,951.80	102,695,916.40	-	-	119,396,774.97	145,408,503.95
รายได้จากการจัดการศึกษา :-								
รายได้ค่าหน่วยกิต ค่าธรรมเนียม	537,331,033.75	320,382,524.14	329,480,120.98	388,361,742.05			866,811,154.73	708,744,266.19
เงินบำรุงการศึกษาและอื่น ๆ								
รายได้จากโครงการพิเศษ	25,098,294.55	17,721,854.13	-	-			25,098,294.55	17,721,854.13
รายได้จากการทำวิจัย	657,340.34	-	-	-			657,340.34	-
รายได้จากการให้บริการวิชาการ	-	2,350,346.20	-	4,200.00			-	2,354,546.20
รวมรายได้จากการจัดการศึกษา	563,086,668.64	340,454,724.47	329,480,120.98	388,365,942.05	-	-	892,566,789.62	728,820,666.52
รวม	593,627,491.81	383,167,312.02	418,336,072.78	491,061,858.45	-	-	1,011,963,564.59	874,229,170.47

หมายเหตุ 22 รายได้จากการอุดหนุนและบริจาค

	เงินรายได้ ม.รามาฯ และหน่วยงานในกำกับฯ		โครงการศึกษาภาคพิเศษ, โรงพิมพ์, น้ำดื่ม		เงินรับจากรัฐบาล		รวม	
	ปี 2565	ปี 2564	ปี 2565	ปี 2564	ปี 2565	ปี 2564	ปี 2565	ปี 2564
	หน่วย : บาท							
รายได้เงินบริจาคแบบไม่มีวัตถุประสงค์	69.00	-	-	-	-	-	69.00	-
เงินบริจาคเพื่อสนับสนุนการศึกษา	1,294,667.24	25,198.00	-	-	-	-	1,294,667.24	25,198.00
รวม	1,294,736.24	25,198.00	-	-	-	-	1,294,736.24	25,198.00

หมายเหตุ 23 รายได้อื่น

	เงินรายได้ ม.รามาฯ และหน่วยงานในกำกับฯ		โครงการศึกษาภาคพิเศษ, โรงพิมพ์, น้ำดื่ม		เงินรับจากรัฐบาล		รวม	
	ปี 2565	ปี 2564	ปี 2565	ปี 2564	ปี 2565	ปี 2564	ปี 2565	ปี 2564
	หน่วย : บาท							
ดอกเบี้ยรับจากเงินฝากสถาบันการเงิน	24,021,174.74	45,896,089.17	1,794,396.71	1,881,646.49	-	-	25,815,571.45	47,777,735.66
รายได้ขาดใช้ค่าเสียหาย	148,979.00	180,000.00	-	125,600.00	-	-	148,979.00	305,600.00
เบิกเกินส่งคืนรายได้ ม.ร. จากหน่วยงาน	449,511.10	3,087,950.70	49,418.55	92,054.00	-	-	498,929.65	3,180,004.70
รายได้จากงบประมาณระหว่างหน่วยงาน	-	-	361,665.34	164,219.06	-	-	361,665.34	164,219.06
รายได้อื่น	7,514,450.89	8,604,838.22	-	-	-	-	7,514,450.89	8,604,838.22
รวม	32,134,115.73	57,768,878.09	2,205,480.60	2,263,519.55	-	-	34,339,596.33	60,032,397.64

หมายเหตุ 24 ค่าใช้จ่ายด้านบุคลากร

	เงินรายได้ ม.รามาฯ และหน่วยงานในกำกับฯ		โครงการศึกษาภาคพิเศษ, โรงพิมพ์, น้ำดื่ม		เงินรับจากรัฐบาล		รวม	
	ปี 2565	ปี 2564	ปี 2565	ปี 2564	ปี 2565	ปี 2564	ปี 2565	ปี 2564
	หน่วย : บาท							
เงินเดือนและเงินประจำตำแหน่ง	90,943,026.26	80,857,334.36	21,000.00	21,000.00	105,978,990.14	118,297,146.91	196,943,016.40	199,175,481.27
ค่าจ้างประจำและค่าจ้างชั่วคราว	150,176,969.33	164,584,655.27	77,200,476.68	79,166,956.62	10,406,930.00	12,220,680.00	237,784,376.01	255,972,291.89
ค่าตอบแทนข้าราชการ/ลูกจ้าง	1,574,615.00	1,557,765.00	118,601.00	88,070.00	447,716.89	298,435.44	2,140,932.89	1,944,270.44
ค่าล่วงเวลา	5,741,545.00	8,550,720.00	7,915,886.25	14,160,859.03	-	-	13,657,431.25	22,711,579.03
เงินรางวัล/เงินโบนัส	-	-	373,528.00	404,264.00	-	-	373,528.00	404,264.00
ค่าใช้จ่ายสวัสดิการ	17,000,970.75	17,054,581.00	1,558,967.00	1,165,677.00	15,154,067.30	15,762,096.60	33,714,005.05	33,982,354.60
รวม	265,437,126.34	272,605,055.63	87,188,458.93	95,006,826.65	131,987,704.33	146,578,358.95	484,613,289.60	514,190,241.23

หมายเหตุ 25 ค่าบำเหน็จบำนาญ

	เงินรายได้ ม.รามฯ และหน่วยงานในกำกับฯ		โครงการศึกษาภาคพิเศษ, โรงพิมพ์, น้ำดื่ม		เงินรับจากรัฐบาล		รวม	
	ปี 2565	ปี 2564	ปี 2565	ปี 2564	ปี 2565	ปี 2564	ปี 2565	ปี 2564
	หน่วย : บาท							
บำเหน็จบำนาญ	-	-			320,262,147.95	323,644,314.44	320,262,147.95	323,644,314.44
ค่าใช้จ่ายสวัสดิการ					46,976,566.62	50,718,310.77	46,976,566.62	50,718,310.77
รวม	-	-	-	-	367,238,714.57	374,362,625.21	367,238,714.57	374,362,625.21

หมายเหตุ 26 ค่าตอบแทน

	เงินรายได้ ม.รามฯ และหน่วยงานในกำกับฯ		โครงการศึกษาภาคพิเศษ, โรงพิมพ์, น้ำดื่ม		เงินรับจากรัฐบาล		รวม	
	ปี 2565	ปี 2564	ปี 2565	ปี 2564	ปี 2565	ปี 2564	ปี 2565	ปี 2564
	หน่วย : บาท							
ค่าตอบแทนเฉพาะงาน (ค่าตอบแทนการจัดการศึกษา)	39,568,202.64	74,502,144.43	129,895,475.99	129,850,830.29			169,463,678.63	204,352,974.72
ค่าตอบแทนอื่น	5,275,706.87	5,804,643.00	560,329.50	1,115,585.50	-	-	5,836,036.37	6,920,228.50
ค่าเบี้ยประชุม	4,123,100.00	3,619,000.00	1,700.00	27,160.00			4,124,800.00	3,646,160.00
รวม	48,967,009.51	83,925,787.43	130,457,505.49	130,993,575.79	-	-	179,424,515.00	214,919,363.22

หมายเหตุ 27 ค่าใช้สอย

	เงินรายได้ ม.รามฯ และหน่วยงานในกำกับฯ		โครงการศึกษาภาคพิเศษ, โรงพิมพ์, น้ำดื่ม		เงินรับจากรัฐบาล		รวม	
	ปี 2565	ปี 2564	ปี 2565	ปี 2564	ปี 2565	ปี 2564	ปี 2565	ปี 2564
	หน่วย : บาท							
ค่าใช้จ่ายเดินทาง :-								
ค่าใช้จ่ายในการเดินทางในประเทศ	390,933.10	1,198,486.30	2,800.00	190,695.61	-	-	393,733.10	1,389,181.91
ค่าใช้จ่ายในการเดินทางต่างประเทศ	-	21,185.00	-	-			-	21,185.00
ค่าเดินทางเหมาจ่าย	1,326,500.00	3,982,940.00	299,122.00	4,348,512.81			1,625,622.00	8,331,452.81
รวมค่าใช้จ่ายเดินทาง	1,717,433.10	5,202,611.30	301,922.00	4,539,208.42	-	-	2,019,355.10	9,741,819.72
ค่าจ้างเหมาบริการ	73,953,766.51	109,939,159.81	14,165,745.04	14,407,776.78	40,970,900.00	33,960,000.00	129,090,411.55	158,306,936.59
ค่าเช่าระบบสารสนเทศ	80,250.00	240,750.00	3,470.25	8,210.30			83,720.25	248,960.30
ค่าเช่าพื้นที่	8,584,872.11	7,458,039.40	2,707.92	21,396.24			8,587,580.03	7,479,435.64
ค่าเช่าลิขสิทธิ์	2,703,025.00	441,375.00	11,212.53	-			2,714,237.53	441,375.00
ค่าซ่อมแซมและบำรุงรักษา	5,261,242.54	4,053,235.94	655,267.30	1,633,165.47			5,916,509.84	5,686,401.41
ค่ารับรอง	162,329.00	458,040.00	1,667,644.00	6,138,303.80	-		1,829,973.00	6,596,343.80
ค่าใช้จ่ายในพิธีทางศาสนา/การกุศล	-	5,083.00	-	85,000.00			-	90,083.00
ค่าของขวัญ เงินรางวัล	37,340.00	24,150.00	-	-			37,340.00	24,150.00
ค่าธรรมเนียม	1,012,321.80	1,373,018.85	26,212.00	13,293.60			1,038,533.80	1,386,312.45
ค่าเบี้ยประกัน	277,255.55	1,210,386.08	1,136,098.00	1,174,312.00			1,413,353.55	2,384,698.08

ค่าโฆษณาและเผยแพร่	67,565.00	-	499,498.50	754,180.47			567,063.50	754,180.47
ค่าเครื่องแบบปฏิบัติราชการ (สีกากี)	49,300.00	-					49,300.00	-
ค่าตรวจสอบบัญชี			60,000.00	390,000.00	-	-	60,000.00	390,000.00
ค่าใช้จ่ายอื่นๆ	12,673,354.31	6,460,390.46	107,380.38	233,041.60	-	-	12,780,734.69	6,693,432.06
รวม	106,580,054.92	136,866,239.84	18,637,157.92	29,397,888.68	40,970,900.00	33,960,000.00	166,188,112.84	200,224,128.52

หมายเหตุ 28 คำวิสต์

	หน่วย : บาท							
	เงินรายได้ ม.รามฯ และหน่วยงานในกำกับฯ		โครงการศึกษาภาคพิเศษ, โรงพิมพ์, น้ำดื่ม		เงินรับจากรัฐบาล		รวม	
	ปี 2565	ปี 2564	ปี 2565	ปี 2564	ปี 2565	ปี 2564	ปี 2565	ปี 2564
วัสดุสำนักงาน	4,558,253.85	9,574,704.46	459,140.18	979,460.44	-	-	5,017,394.03	10,554,164.90
วัสดุการศึกษา	147,501.15	439,544.30	8,111,083.70	8,723,838.96	-	-	8,258,584.85	9,163,383.26
วัสดุก่อสร้าง	894,809.70	480,352.83	14,450.35	2,270.88			909,260.05	482,623.71
วัสดุการเกษตร	468,877.50	1,049,787.66	-	-			468,877.50	1,049,787.66
วัสดุโรงงาน	3,960.00	770.40	98,239.40	171,309.46			102,199.40	172,079.86
วัสดุไฟฟ้าและวิทยุ	797,591.70	1,056,139.39	15,002.80	43,544.65			812,594.50	1,099,684.04
วัสดุคอมพิวเตอร์	4,439,270.96	2,947,340.06	829,987.46	851,135.89			5,269,258.42	3,798,475.95
วัสดุโฆษณาและเผยแพร่	89,582.32	84,341.45	8,873.00	105,037.51			98,455.32	189,378.96
วัสดุวิทยาศาสตร์และการแพทย์	1,387,498.09	752,579.50	17,129.24	54,782.50			1,404,627.33	807,362.00
วัสดุงานบ้านงานครัว	1,018,669.64	1,081,142.24	102,586.30	176,795.91			1,121,255.94	1,257,938.15
วัสดุกีฬา	-	51,525.00	-	-			-	51,525.00
วัสดุดนตรีและนาฏศิลป์	4,000.00	-	-	-			4,000.00	-
วัสดุยานพาหนะและขนส่ง	370,273.80	496,623.10	10,055.00	81,310.00			380,328.80	577,933.10
วัสดุอาวุธ	-	-	-	-			-	-
วัสดุสำรวจ	2,900.00	880.00	-	-			2,900.00	880.00
วัสดุสนาม	-	-	-	-			-	-
วัสดุเครื่องแต่งกาย	-	730.00	123,570.00	64,810.00			123,570.00	65,540.00
วัสดุเชื้อเพลิงและหล่อลื่น	1,161,487.96	1,724,709.24	7,260.00	12,395.00			1,168,747.96	1,737,104.24
วัสดุหนังสือ	851,086.11	975,494.70	266,761.50	337,209.50			1,117,847.61	1,312,704.20
วัสดุการพิมพ์	3,183,272.61	4,611,911.21	-	-			3,183,272.61	4,611,911.21
วัสดุอื่น	1,241,184.87	4,485,603.18	70,618.09	208,538.04			1,311,802.96	4,694,141.22
ค่าครุภัณฑ์มูลค่าต่ำกว่าเกณฑ์	24,868,952.48	4,408,642.78	-	-	-	-	24,868,952.48	4,408,642.78
รวม	45,489,172.74	34,222,821.50	10,134,757.02	11,812,438.74	-	-	55,623,929.76	46,035,260.24

หมายเหตุ 29 ค่าสาธารณูปโภค

	เงินรายได้ ม.รามฯ และหน่วยงานในกำกับฯ		โครงการศึกษาภาคพิเศษ, โรงพิมพ์, น้ำดื่ม		เงินรับจากรัฐบาล		รวม	
	ปี 2565	ปี 2564	ปี 2565	ปี 2564	ปี 2565	ปี 2564	ปี 2565	ปี 2564
	ค่าไฟฟ้า	134,463.69	7,377,707.81	12,038.00	22,091.00	31,931,045.57	30,435,768.50	32,077,547.26
ค่าน้ำประปา	203,151.27	887,192.61	9,876.00	16,149.00	2,593,289.39	3,686,146.58	2,806,316.66	4,589,488.19
ค่าโทรศัพท์	284,994.13	695,709.81	220,670.26	235,960.25	400,457.56	-	906,121.95	931,670.06
ค่าไปรษณีย์ ค่าโทรเลข ค่านามัติ	1,039,211.65	839,980.80	585,523.31	98,499.00	-	-	1,624,734.96	938,479.80
ค่าบริการทางด้านโทรคมนาคม	1,048,575.33	1,051,717.27	5,920.00	27,256.90	-	-	1,054,495.33	1,078,974.17
ค่าใช้จ่ายค่าบริการอินเทอร์เน็ต	-	-	-	69,829.59	-	-	-	69,829.59
รวม	2,710,396.07	10,852,308.30	834,027.57	469,785.74	34,924,792.52	34,121,915.08	38,469,216.16	45,444,009.12

หมายเหตุ 30 ค่าเสื่อมราคาและค่าตัดจำหน่าย

	เงินรายได้ ม.รามฯ และหน่วยงานในกำกับฯ		โครงการศึกษาภาคพิเศษ, โรงพิมพ์, น้ำดื่ม		เงินรับจากรัฐบาล		รวม	
	ปี 2565	ปี 2564	ปี 2565	ปี 2564	ปี 2565	ปี 2564	ปี 2565	ปี 2564
	ค่าเสื่อมราคาอาคารและสิ่งปลูกสร้าง	58,635,201.94	60,075,949.23	-	-	22,282,867.04	26,857,495.38	80,918,068.98
ค่าเสื่อมราคารถยนต์	48,759,298.29	51,822,824.67	-	-	7,105,196.16	9,805,462.80	55,864,494.45	61,628,287.47
ค่าตัดจำหน่ายสินทรัพย์ไม่มีตัวตน	637,734.97	568,832.47	-	-	1,820.19	163,033.68	639,555.16	731,866.15
รวม	108,032,235.20	112,467,606.37	-	-	29,389,883.39	36,825,991.86	137,422,118.59	149,293,598.23

หมายเหตุ 31 ค่าใช้จ่ายจากการอุดหนุนและบริจาค

	เงินรายได้ ม.รามฯ และหน่วยงานในกำกับฯ		โครงการศึกษาภาคพิเศษ, โรงพิมพ์, น้ำดื่ม		เงินรับจากรัฐบาล		รวม	
	ปี 2565	ปี 2564	ปี 2565	ปี 2564	ปี 2565	ปี 2564	ปี 2565	ปี 2564
	เงินอุดหนุนกิจกรรมนักศึกษา	1,209,980.00	2,820,198.90	-	-	-	-	1,209,980.00
ค่าใช้จ่ายเกี่ยวกับการศึกษา	10,362,005.35	10,393,155.12	-	-	-	-	10,362,005.35	10,393,155.12
เงินอุดหนุนเพื่อการดำเนินงานอื่น	17,683,107.63	11,447,866.39	-	-	537,755,605.00	343,942,585.00	555,438,712.63	355,390,451.39
ค่าใช้จ่ายงบประมาณระหว่างหน่วยงาน	-	-	-	-	-	-	-	-
เงินอุดหนุนเพื่อการลงทุนอื่น	17,600.00	-	-	-	-	-	17,600.00	-
ค่าใช้จ่ายเงินช่วยเหลือผู้ประสบภัย	-	25,480.00	-	-	-	-	-	25,480.00
คชจ.ตามมาตรการของรัฐ	-	-	-	-	147,775,166.23	-	147,775,166.23	-
รวม	29,272,692.98	24,686,700.41	-	-	685,530,771.23	343,942,585.00	714,803,464.21	368,629,285.41

หมายเหตุ 32 ค่าใช้จ่ายอื่น

	เงินรายได้ ม.รามฯ และหน่วยงานในกำกับฯ		โครงการศึกษาภาคพิเศษ, โรงพิมพ์, น้ำดื่ม		เงินรับจากรัฐบาล		รวม	
	ปี 2565	ปี 2564	ปี 2565	ปี 2564	ปี 2565	ปี 2564	ปี 2565	ปี 2564
	หน่วย : บาท							
ค่าใช้จ่ายอื่นเพื่อการดำเนินงาน	23,665,400.13	25,531,010.79	8,127,897.76	17,961,162.73	-	-	31,793,297.89	43,492,173.52
ค่าใช้จ่ายคืนเงินนักศึกษา	13,560,711.50	2,881,945.00	10,004,085.00	6,439,120.00			23,564,796.50	9,321,065.00
ขาดทุนจากการขายสินทรัพย์อื่นนอกจากที่ดิน	44,361.41	88.00	-	-	1.00	-	44,362.41	88.00
รวม	37,270,473.04	28,413,043.79	18,131,982.76	24,400,282.73	1.00	-	55,402,456.80	52,813,326.52

หมายเหตุ 33 รายได้/ค่าใช้จ่ายที่ไม่เกิดจากการดำเนินงาน

	เงินรายได้ ม.รามฯ และหน่วยงานในกำกับฯ		โครงการศึกษาภาคพิเศษ, โรงพิมพ์, น้ำดื่ม		เงินรับจากรัฐบาล		รวม	
	ปี 2565	ปี 2564	ปี 2565	ปี 2564	ปี 2565	ปี 2564	ปี 2565	ปี 2564
	หน่วย : บาท							
รายได้อื่นที่ไม่เกิดจากการดำเนินงาน :								
รายได้จากโครงการพิเศษ จัดสรรค่าหน่วยกิต	28,439,644.46	59,278,916.64					28,439,644.46	59,278,916.64
รายได้จากโครงการพิเศษ จัดสรรงบประมาณ	8,507,122.00	8,289,739.45					8,507,122.00	8,289,739.45
รายได้จากโครงการพิเศษ จัดสรรหลังปิดบัญชี	176,375,085.86	144,319,212.33					176,375,085.86	144,319,212.33
บัญชีรายได้จากการรับโอนสินทรัพย์ระหว่างหน่วยงาน	80,785.00	-	-	-			80,785.00	-
รายได้จากงบประมาณระหว่างหน่วยงาน	37,489,327.32	41,487,488.82	24,685.00	319,000.00			37,514,012.32	41,806,488.82
รวม	250,891,964.64	253,375,357.24	24,685.00	319,000.00	-	-	250,916,649.64	253,694,357.24
ค่าใช้จ่ายอื่นที่ไม่เกิดจากการดำเนินงาน :								
เงินอุดหนุนเพื่อการดำเนินงานอื่น			187,257,917.77	192,353,331.18			187,257,917.77	192,353,331.18
เงินอุดหนุนเพื่อการลงทุนอื่น			4,617,640.00	1,171,800.00			4,617,640.00	1,171,800.00
บัญชีการโอนสินทรัพย์ให้หน่วยงาน	80,785.00	-	-	-			80,785.00	-
ค่าใช้จ่ายงบประมาณระหว่างหน่วยงาน	33,837,327.32	39,786,115.09	24,685.00	2,661,256.84			33,862,012.32	42,447,371.93
รวม	33,918,112.32	39,786,115.09	191,900,242.77	196,186,388.02	-	-	225,818,355.09	235,972,503.11

รายงานสถานะการใช้จ่ายงบประมาณแผ่นดิน ประจำปีงบประมาณ 2565

มหาวิทยาลัยรามคำแหง (D006)

วันที่รายงาน 31 มีนาคม 2565

การใช้จ่ายงบประมาณ	งปม. พรบ **	งบสุทธิ ได้รับโอน	ใบสั่งซื้อ/สัญญา	เบิกจ่ายสะสม	งบคงเหลือ	ร้อยละ เบิกจ่าย
1. งบประมาณตาม พรบ. 2565						
งบบุคลากร	216,443,700.00	162,332,800.00	-	116,385,920.14	45,946,879.86	71.70
งบดำเนินงาน	10,255,400.00	7,691,600.00	-	735,716.89	6,955,883.11	9.57
งบลงทุน	91,571,500.00	91,571,500.00	73,410,882.76	287,100.00	17,873,517.24	0.31
ครุภัณฑ์	2,600,000.00	2,600,000.00	2,232,315.00	287,100.00	80,585.00	11.04
ที่ดิน/สิ่งก่อสร้าง	88,971,500.00	88,971,500.00	71,178,567.76	-	17,792,932.24	-
เงินอุดหนุนทั่วไป	807,013,200.00	603,661,300.00	-	572,680,397.52	30,980,902.48	94.87
อุดหนุน-บุคลากร	708,015,600.00	531,011,700.00	-	531,011,700.00	-	100.00
อุดหนุน-เพื่อการดำเนินงาน	79,353,300.00	59,399,500.00	-	35,120,782.52	24,278,717.48	59.13
อุดหนุน-จัดการเรียนการสอน	19,644,300.00	13,250,100.00	-	6,547,915.00	6,702,185.00	49.42
รวม 1. งบประมาณตาม พรบ. 2565	1,125,283,800.00	865,257,200.00	73,410,882.76	690,089,134.55	101,757,182.69	79.76
** งปม. รอที่จัดสรร ตาม พรบ.		- 260,026,600.00				
2. งบประมาณเบิกแทนกัน รับโอนในปีงบประมาณ 2565						
ปี 2564 - พรก.เงินกู้ โควิด	353,370,117.00	149,058,000.73	-	147,775,166.23	1,282,834.50	99.14
รวม 2. งบม.เบิกแทนกัน	353,370,117.00	149,058,000.73	-	147,775,166.23	1,282,834.50	99.14
** งบคงเหลือ เงินกู้ โอนเงินกลับ อว.หลังเดือนมีนาคม						
3. งบประมาณจากงบกลาง						
งบกลาง ปี 2565	-	-	-	382,104,781.87	- 382,104,781.87	
รวม 3. งบกลาง				382,104,781.87	- 382,104,781.87	-
4. เงินกัน/ขยายเหลือปี แบบมีหนี้ -PO						
เงินกันประจำปี 2564-งบลงทุน		94,944,150.00	53,526,250.00	41,417,900.00	-	43.62
รวม 4. แบบมีหนี้		94,944,150.00	53,526,250.00	41,417,900.00	-	43.62
5. เงินกัน/ขยายเหลือปี แบบไม่มีหนี้						
ไม่มีรายการ		-	-	-	-	-
รวม 5. แบบไม่มีหนี้		-	-	-	-	-
รวมทั้งสิ้น	1,478,653,917.00	1,109,259,350.73	126,937,132.76	1,261,386,982.65	- 279,064,764.68	113.71

รายงานฐานะเงินงบประมาณรายจ่ายจากเงินรายได้มหาวิทยาลัยรามคำแหงและหน่วยงานในกำกับของมหาวิทยาลัย
สำหรับงวด 6 เดือน ประจำปีงบประมาณ พ.ศ.2565 สิ้นสุด ณ วันที่ 31 มีนาคม 2565

รายการ	งบสุทธิ	การสำรองเงิน	ใบสั่งซื้อ/ สัญญา	เบิกจ่าย	คงเหลือ	ร้อยละ เบิกจ่าย
งบประมาณรายจ่ายจากเงินรายได้ มหาวิทยาลัยรามคำแหง ปี 2565						
งบบุคลากร	294,245,696.00			122,291,238.43	171,954,457.57	41.56
งบดำเนินงาน	542,052,253.00	102,884,965.03	486,749.99	94,205,352.76	344,475,185.22	17.38
งบลงทุน ค่าครุภัณฑ์	282,507,098.00	1,369,212.30		6,094,646.96	275,043,238.74	2.16
งบลงทุน ค่าที่ดินและสิ่งก่อสร้าง	390,483,950.00	565,235.00		506,003.00	389,412,712.00	0.13
งบอุดหนุนทั่วไป	179,627,611.00	2,094,574.22		66,833,338.55	110,699,698.23	37.21
งบอุดหนุน(ยุทธศาสตร์)	60,858,540.00	250,000.00		9,416,553.69	51,191,986.31	15.47
งบรายจ่ายอื่น	473,320,168.00	904,723.36	4,900.00	24,524,338.94	447,886,205.70	5.18
งบกลาง/สวัสดิการ	23,267,035.00			4,766,138.25	18,500,896.75	20.48
รวม	2,246,362,351.00	108,068,709.91	491,649.99	328,637,610.58	1,809,164,380.52	14.63
งบประมาณรายจ่ายจากเงินรายได้ หน่วยงานในกำกับของมหาวิทยาลัยรามคำแหง ปี 2565						
งบบุคลากร	78,609,235.00			31,553,955.27	47,055,279.73	40.14
งบดำเนินงาน	174,498,145.00	133,689.71	193,899.99	42,549,376.45	131,621,178.85	24.38
งบลงทุน ค่าครุภัณฑ์	28,630,836.00			3,441,497.85	25,189,338.15	12.02
งบลงทุน ค่าที่ดินและสิ่งก่อสร้าง	136,691,700.00				136,691,700.00	-
งบอุดหนุนทั่วไป	85,648,728.00			34,280,886.99	51,367,841.01	40.02
งบอุดหนุน(ยุทธศาสตร์)	26,694,350.00			4,001,737.75	22,692,612.25	14.99
งบรายจ่ายอื่น	27,529,079.00	214.00	500.00	314,252.00	27,214,113.00	1.14
งบกลาง/สวัสดิการ	147,833,217.00			951,321.65	146,881,895.35	
รวม	706,135,290.00	133,903.71	194,399.99	117,093,027.96	588,713,958.34	16.58
งบประมาณรายจ่ายจากเงินบริจาคของมหาวิทยาลัยรามคำแหง ปี 2565						
งบดำเนินงาน				21,400.00	(21,400.00)	
งบลงทุน ค่าครุภัณฑ์		1,842,437.60		2,504,628.85	(4,347,066.45)	
งบกลาง/สวัสดิการ				10,000.00	(10,000.00)	
รวม	-	1,842,437.60	-	2,536,028.85	(4,378,466.45)	
รวมทั้งสิ้น	2,952,497,641.00	110,045,051.22	686,049.98	448,266,667.39	2,393,499,872.41	15.18

รายงานฐานะเงินงบประมาณรายจ่ายจากเงินกันไว้เบิกจ่ายเหลือมปี เงินรายได้มหาวิทยาลัยรามคำแหง/หน่วยงานในกำกับของมหาวิทยาลัย
สำหรับงวด 6 เดือน ประจำปีงบประมาณ พ.ศ.2565 สิ้นสุด ณ วันที่ 31 มีนาคม 2565

รายการ	เงินกันไว้เบิก เหลือมปี (สุทธิ)	การสำรองเงิน	ใบสั่งซื้อ/ สัญญา	เบิกจ่าย	คงเหลือ	ร้อยละ เบิกจ่าย
งบประมาณรายจ่ายจากจากเงินกันไว้เบิกจ่ายเหลือมปี เงินรายได้ มหาวิทยาลัยรามคำแหง						
งบดำเนินงาน	38,940,507.60	4,247,053.82	916,660.00	33,776,793.78	-	86.74
งบลงทุน ค่าครุภัณฑ์	617,254,379.40	375,849,599.50	191,495,162.00	49,909,617.90	-	8.09
งบลงทุน ค่าที่ดินและสิ่งก่อสร้าง	314,260,802.99	223,570,146.09	66,158,968.00	24,531,688.90	-	7.81
งบอุดหนุนทั่วไป	7,682,792.11	1,078,053.00	2,503,500.00	4,101,239.11	-	53.38
งบอุดหนุน(ยุทธศาสตร์)	23,694,324.27	11,690,692.73	800,000.00	11,203,631.54	-	47.28
งบรายจ่ายอื่น	3,738,263.51	1,144,850.45		2,593,413.06	-	69.37
งบกลาง/สวัสดิการ	138,000.00	34,500.00		103,500.00	-	75.00
รวม	1,005,709,069.88	617,614,895.59	261,874,290.00	126,219,884.29	-	12.55
งบประมาณรายจ่ายจากจากเงินกันไว้เบิกจ่ายเหลือมปี เงินรายได้ หน่วยงานในกำกับ ของมหาวิทยาลัย						
งบดำเนินงาน	5,924,568.20	2,500,145.74	474,717.00	2,949,705.46	-	49.79
งบลงทุน ค่าครุภัณฑ์	13,142,435.80	2,500,000.00	7,540,300.00	3,102,135.80	-	23.60
งบลงทุน ค่าที่ดินและสิ่งก่อสร้าง	9,556,036.00	336,000.00	8,182,136.00	1,037,900.00	-	10.86
งบอุดหนุนทั่วไป	90,475.00	73.07		90,401.93	-	99.92
งบอุดหนุน(ยุทธศาสตร์)	1,678,490.00	752,214.60		926,275.40	-	
งบรายจ่ายอื่น	813,500.00	515,365.00		298,135.00	-	36.65
รวม	31,205,505.00	6,603,798.41	16,197,153.00	8,404,553.59	-	26.93
รวมทั้งสิ้น	1,036,914,574.88	624,218,694.00	278,071,443.00	134,624,437.88	-	12.98