



บันทึกข้อความ

ส่วนราชการ กองคลัง สำนักงานอธิการบดี

ที่ อว.0601.0102/

วันที่ 6 ธันวาคม 2565

เรื่อง รายงานงบการเงินและฐานะเงินงบประมาณรายจ่าย ประจำปีงบประมาณ พ.ศ. 2565 สำหรับงวด 1 ปี

ระหว่างวันที่ 1 ตุลาคม 2564 ถึงวันที่ 30 กันยายน 2565

เรียน อธิการบดี (ผ่าน รองอธิการบดีฝ่ายการคลัง)

เพื่อให้เป็นไปตามนัยมาตรา 70 และ 77 แห่ง พระราชบัญญัติวินัยการเงินการคลังของรัฐ พ.ศ.2561 ซึ่งกำหนดให้หน่วยงานของรัฐจัดทำรายงานการเงินประจำปีงบประมาณ ส่งให้กับสำนักงานการตรวจเงินแผ่นดิน เพื่อตรวจสอบ และนำส่งให้กับกระทรวงการคลังภายใน 90 วัน นับแต่วันสิ้นปีงบประมาณ กองคลังจึงได้จัดทำรายงานการเงินและฐานะเงินงบประมาณรายจ่ายประจำปีงบประมาณ พ.ศ. 2565 สำหรับงวด 1 ปี ระหว่างวันที่ 1 ตุลาคม 2564 ถึงวันที่ 30 กันยายน 2565 และได้สรุปประเด็นสำคัญเพื่อพิจารณา และเพื่อให้ง่ายต่อการพิจารณาจึงแสดงข้อมูลในหน่วย ล้านบาท ซึ่งอาจพบความคลาดเคลื่อนจากการปัดเศษทศนิยมตำแหน่งที่ 2 ได้ในบางกรณี ดังนี้

1. เงินงบประมาณรายจ่ายจากเงินงบประมาณแผ่นดิน จากระบบบริหารการเงินการคลังภาครัฐ แบบอิเล็กทรอนิกส์

1.1 ฐานะเงินงบประมาณรายจ่ายจากเงินงบประมาณแผ่นดิน

(หน่วย : ล้านบาท)

การใช้จ่ายงบประมาณ	งบสุทธิ ได้รับโอน	ใบสั่งซื้อ/ สัญญา	เบิกจ่าย	งบ คงเหลือ	ร้อยละ เบิกจ่าย
1. งบประมาณตาม พรบ. 2565					
งบบุคลากร	233.63		233.63		100.00
งบดำเนินงาน	1.46		1.45	0.00	99.76
งบลงทุน	77.92	57.51	20.32	0.08	26.08
ครุภัณฑ์	2.60		2.52	0.08	96.90
ที่ดิน/สิ่งก่อสร้าง	88.97	57.51	17.80	13.65	20.01
เงินอุดหนุนทั่วไป	829.47		827.43	2.03	99.75
อุดหนุน-บุคลากร	716.82		716.82		100.00
อุดหนุน-เพื่อการดำเนินงาน/ทุน	93.01		92.94	0.06	99.93
อุดหนุน-จัดการเรียนการสอน	19.64		17.67	1.97	89.96
รวม 1. งบประมาณตาม พรบ. 2565	1,142.47	57.51	1,082.84	2.12	94.78
1.1 เพิ่มเติม					
- งบกลาง เงินอุดหนุนทั่วไป บุคลากร รับจัดสรรเพิ่ม นอกงบ	17.51		17.51		100.00

การใช้จ่ายงบประมาณ	งบสุทธิ ได้รับโอน	ใบสั่งซื้อ/ สัญญา	เบิกจ่าย	งบ คงเหลือ	ร้อยละ เบิกจ่าย
2. งบประมาณเบิกแทนกัน รับโอนใน ปีงบประมาณ 2565					
ปี 2564 - พรก.เงินกู้ โควิด	147.57		147.57		100.00
3. งบประมาณจากงบกลาง					
งบกลาง ปี 2565			771.34	- 771.34	
รวมทั้งสิ้น	1,307.55	57.51	2,019.26	- 769.23	154.43

หมายเหตุ การกันเงินปี 2564 ถูกปฏิบัติงานก่อสร้างอาคารสระว่ายน้ำ (วช.) จำนวน 25.52 ล้านบาท

การเบิกจ่ายเงินงบประมาณแผ่นดินประจำปี 2565 ณ วันที่ 30 กันยายน 2565 มหาวิทยาลัยรามคำแหง เบิกจ่ายเงินงบประมาณแผ่นดินคิดเป็นร้อยละ 94.78 จัดอยู่ในอันดับที่ 154 จาก 305 หน่วยงาน และจัดอยู่ในอันดับที่ 27 จาก 56 หน่วยงานประเภทมหาวิทยาลัย โดยมีอันดับการเบิกจ่ายเพิ่มขึ้นจากปี 2564 ซึ่งเคยอยู่ในอันดับที่ 199 จาก 308 หน่วยงาน (ภาพรวมทั้งประเทศ) และอันดับที่ 31 จาก 77 หน่วยงานประเภทมหาวิทยาลัย (เบิกจ่ายเงินงบประมาณแผ่นดินประจำปี 2565 ณ วันที่ 30 กันยายน 2565 คิดเป็นร้อยละ 94.78)

1.2 อัตราส่วนการเบิกจ่ายเงินงบประมาณแผ่นดิน ปีงบประมาณ พ.ศ.2565 ณ วันที่ 30 กันยายน 2565

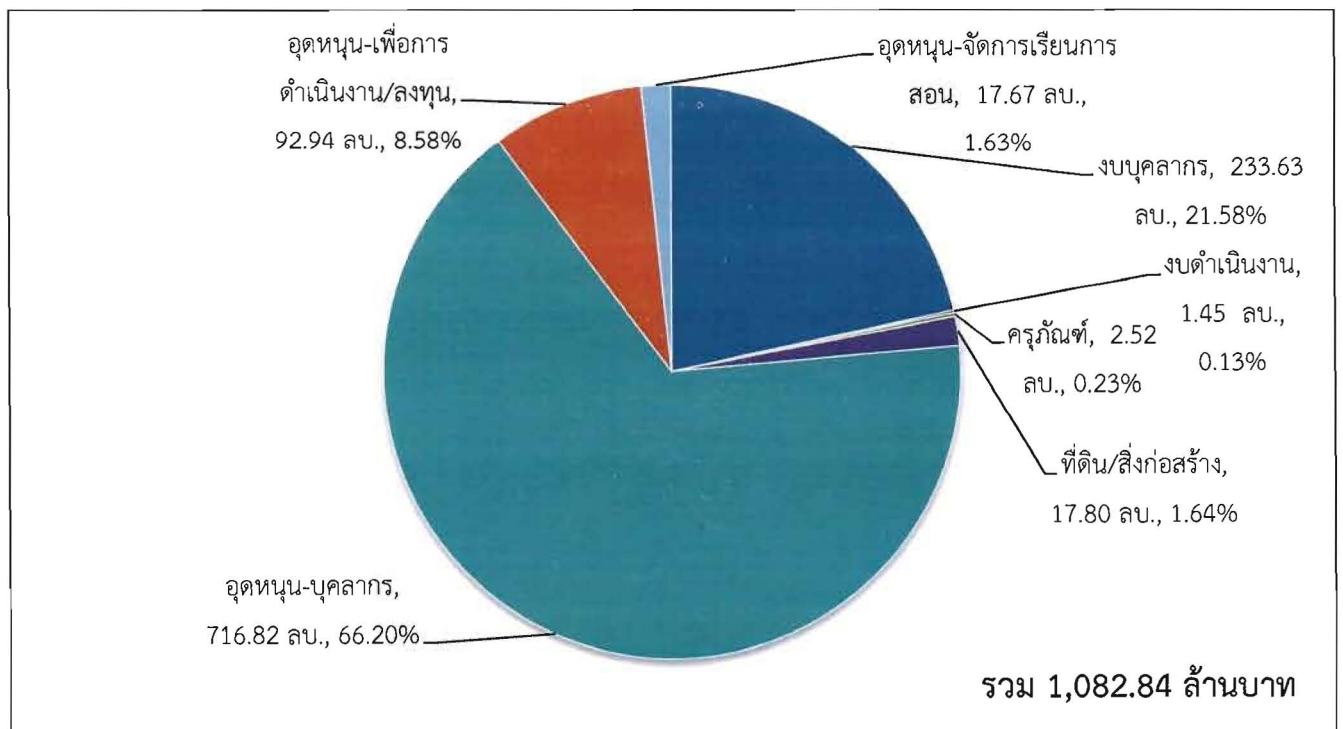

ก. อัตราส่วนการเบิกจ่ายเงินงบประมาณแผ่นดิน ณ วันที่ 30 กันยายน 2565 (ล้านบาท)

จากแผนภาพ ก. อัตราส่วนการเบิกจ่ายเงินงบประมาณแผ่นดิน ณ วันที่ 30 กันยายน 2565 จะเห็นว่า การเบิกจ่ายค่าใช้จ่ายงบบุคลากรและงบอุดหนุนบุคลากรรวม 950.45 ล้านบาท คิดเป็นร้อยละ 87.78 ของค่าใช้จ่ายที่ มหาวิทยาลัยเบิกจ่ายจากเงินงบประมาณแผ่นดินทั้งหมด ประจำปีงบประมาณ พ.ศ.2565 เป็นเงิน 1,082.84 ล้านบาท

อย่างไรก็ตามอัตราส่วนการเบิกจ่ายค่าใช้จ่ายงบบุคลากรและงบอุดหนุนบุคลากรจากเงินงบประมาณแผ่นดินที่มีอัตราส่วนสูงมากถึงร้อยละ 87.78 ตามนัยดังกล่าวข้างต้น สืบเนื่องมาจากในปีงบประมาณ พ.ศ.2565 มหาวิทยาลัยได้รับจัดสรรเงินงบประมาณอื่น นอกเหนือจากเงินงบบุคลากรและงบเงินอุดหนุนบุคลากร เพียง 132.39 ล้านบาท หรือคิดเป็นร้อยละ 12.23 ของวงเงินงบประมาณที่ได้รับจัดสรรทั้งหมด ดังนั้นการที่มหาวิทยาลัยมีอัตราส่วนการเบิกจ่ายค่าใช้จ่ายงบบุคลากรและงบอุดหนุนบุคลากรจากเงินงบประมาณแผ่นดินสูงถึงร้อยละ 87.78 ของเงินงบประมาณที่ใช้จ่าย จึงมิใช่เรื่องผิดปกติอย่างมีนัยสำคัญ และไม่ถือว่ามหาวิทยาลัยดำเนินการโดยขัดต่อมาตรการลดค่าใช้จ่ายภาครัฐ ของคณะกรรมการกำหนดเป้าหมายและนโยบายกำลังคนภาครัฐ และมติคณะรัฐมนตรี ซึ่งกำหนดไว้ว่างบบุคลากรจะต้องไม่มีอัตราส่วนสูงเกินกว่าร้อยละ 40 ของวงเงินงบประมาณ (ไม่รวมงบลงทุน) แต่อย่างใด

ทั้งนี้ค่าใช้จ่ายจากงบอุดหนุนบุคลากรตามที่แสดงในรายงานของระบบบริหารการเงินการคลังภาครัฐแบบอิเล็กทรอนิกส์ข้างต้น (ระบบ GFMS) เป็นค่าใช้จ่ายตามรายการงบประมาณที่จัดสรรให้กับมหาวิทยาลัย ซึ่งรวมค่าจ้างพนักงานมหาวิทยาลัยทั้งอัตราที่มีผู้ถือครองและอัตราว่างไว้ด้วยกัน โดยสำนักงบประมาณได้จัดสรรเงินงบประมาณดังกล่าวให้กับมหาวิทยาลัยบริหารจัดการและใช้เบิกจ่ายได้ (ตามจริง) หากมีเงินคงเหลือต้องนำส่งคืนให้กับกระทรวงการคลังพร้อมดอกเบี้ย ดังนั้นหากพิจารณาค่าใช้จ่ายเงินอุดหนุนบุคลากรพนักงานมหาวิทยาลัย เฉพาะส่วนที่มหาวิทยาลัยเบิกจ่ายให้กับผู้มีสิทธิได้รับประจำปีงบประมาณ 2565 จำนวน 734.96 ล้านบาท (ขอรับจัดสรรเงินงบประมาณเพิ่มเติมในปีงบประมาณ พ.ศ.2565 จำนวน 17.51 ล้านบาท และโอนภายใต้ผลผลิต ผู้สำเร็จการศึกษาด้าน สังคมศาสตร์ งบลงทุน 8.80 ล้านบาท) มีรายละเอียด ดังนี้

รายละเอียดการเบิกจ่ายเงินอุดหนุนบุคลากร พนักงานมหาวิทยาลัย

รายได้จากเงินงบประมาณรับล่วงหน้า ณ วันที่ 30 กันยายน 2565 คงเหลือจำนวนเงิน 3.69 ล้านบาท เป็นเงินอุดหนุนที่ได้รับจากรัฐบาลเพื่อใช้จ่ายเกี่ยวกับงบบุคลากร (พนักงานบคคล) โดยนำฝากในบัญชีธนาคารออมสิน ประเภทเผื่อเรียก เลขที่ 050311126416 โดยจะต้องนำเงินคงเหลือตามจำนวนดังกล่าว ส่งคืนให้กับกระทรวงการคลังในปีงบประมาณ พ.ศ.2566 ต่อไป

หน่วย : ล้านบาท

รายการ	เงินคงเหลือ ยกมา	รับในปี 2565	เบิกจ่าย	ส่งคืน กระทรวงการคลัง	คงเหลือ
เงินอุดหนุนงบบุคลากรคงเหลือจากปีงบประมาณ 64	4.06		- 0.65		3.41
รับเพิ่มระหว่างปีงบประมาณ 65		734.32	- 734.31		0.01
ดอกเบี้ยรับจากธนาคาร (ส่งคืนกระทรวงการคลัง)		0.27			0.27
คงเหลือเงินอุดหนุนค่าใช้จ่ายบุคลากร	4.06	734.59	- 734.96		3.69

2. วิเคราะห์งบการเงินภาพรวมของมหาวิทยาลัยรามคำแหง

2.1 การบริหารจัดการด้านเงินฝากธนาคาร

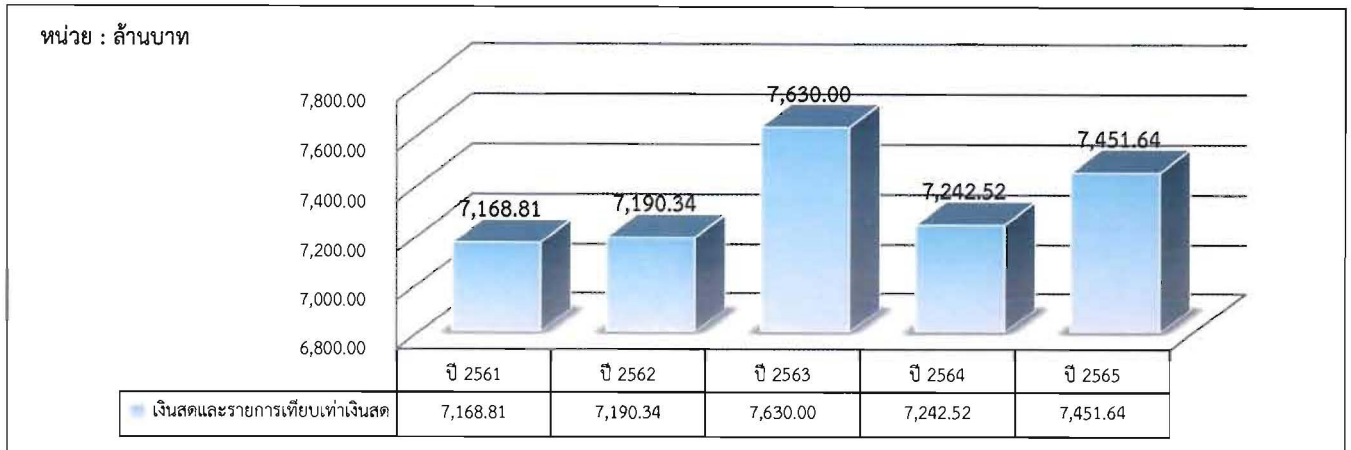

ข. ภาพรวมเงินสดและรายการเทียบเท่าเงินสด

ณ วันที่ 30 กันยายน 2565 มหาวิทยาลัยและโครงการศึกษาภาคพิเศษ ดำรงเงินฝากธนาคารประเภทออมทรัพย์และเงินฝากประจำที่มีระยะเวลาไม่เกินกว่า 3 เดือน เพื่อใช้ในการบริหารจัดการ ตามแต่ละวัตถุประสงค์ โดยมีเงินสดและเงินฝากธนาคาร ในแต่ละปีงบประมาณ จำแนกได้ ดังภาพ ข. โดยในปีงบประมาณ พ.ศ.2565 มีเงินสดและรายการเทียบเท่าเงินสดจำนวน 7,451.64 ล้านบาท เพิ่มขึ้นจากปีงบประมาณ พ.ศ.2564 จำนวน 209.12 ล้านบาท เนื่องสถานการณ์โรคติดเชื้อไวรัสโคโรนา 2019 เริ่มคลี่คลาย เป็นผลให้มหาวิทยาลัยรับสมัครนักศึกษาใหม่ และดำเนินกิจกรรมทางการศึกษาได้มากขึ้น จึงสามารถจัดเก็บ รายได้ค่าหน่วยกิต ค่าธรรมเนียม เงินบำรุงการศึกษาและอื่น ๆ ได้เพิ่มขึ้น

2.1.1 เงินสดและรายการเทียบเท่าเงินสด จากเงินรายได้มหาวิทยาลัย และเงินรายได้หน่วยงานในกำกับ

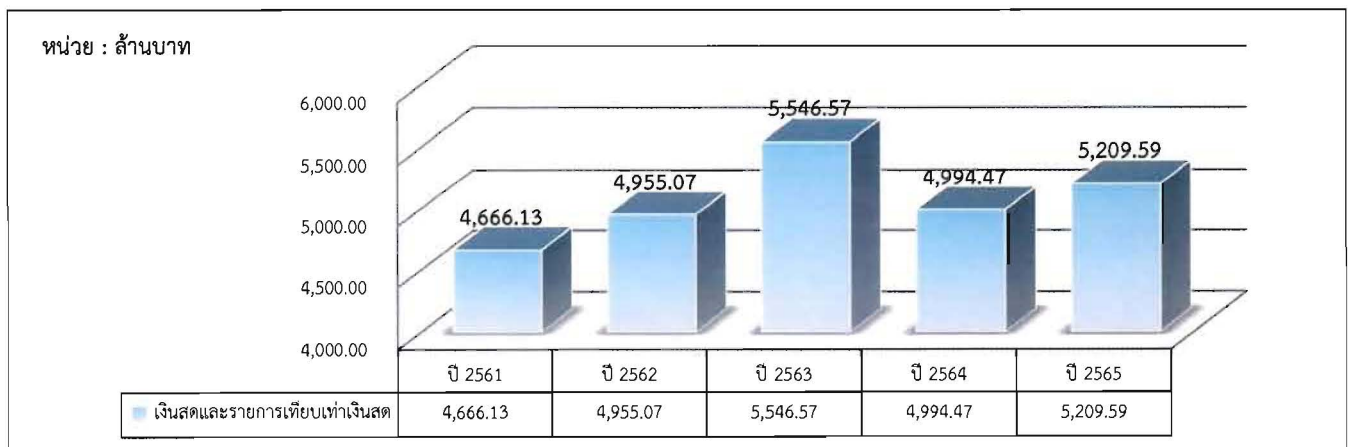

ค. เงินสดและรายการเทียบเท่าเงินสด จากเงินรายได้มหาวิทยาลัย และเงินรายได้หน่วยงานในกำกับ

ณ วันที่ 30 ก.ย.2565 มหาวิทยาลัยดำรงเงินฝากธนาคารประเภทออมทรัพย์และเงินฝากประจำที่มีระยะเวลาไม่เกินกว่า 3 เดือน จำนวนทั้งสิ้น 403 บัญชี แบ่งเป็นเงินฝากออมทรัพย์/เผื่อเรียกและกระแสรายวัน 399 บัญชี และเงินฝากประจำ 3 เดือนจำนวน 4 บัญชี เพื่อใช้ในการบริหารจัดการ ตามแต่ละวัตถุประสงค์ โดยมีเงินฝาก ในแต่ละปี จำแนกได้ ดังภาพ ค. โดยเพื่อให้เกิดความคล่องตัวในการบริหารจัดการและได้รับดอกเบี้ยในอัตราสูงไม่แตกต่างจากเงินฝาก ประเภทฝากประจำ อีกทั้งสามารถฝาก/ถอนเงินเพื่อใช้จ่ายในราชการได้โดยไม่ติดเงื่อนไขในการฝากถอนเหมือนเงินฝาก ประเภทฝากประจำ มหาวิทยาลัยจึงเลือกดำรงเงินฝากประเภทออมทรัพย์ ซึ่งได้รับอัตราดอกเบี้ยพิเศษ ร้อยละ 0.20 บาท/ปี กับธนาคารทหารไทยธนชาติ โดย ณ วันที่ 30 กันยายน 2565 เป็นเงิน 697.93 ล้านบาท (บัญชีเลขที่ 1562214161 ซึ่งมีเงื่อนไขสามารถดำรงเงินฝากได้ไม่เกิน 2,000 ล้านบาท)

2.1.2 เงินสดและรายการเทียบเท่าเงินสด จากโครงการศึกษาภาคพิเศษ ศูนย์ผลิตน้ำดื่มศิลาและหน่วยงานย่อยของสำนักกีฬา

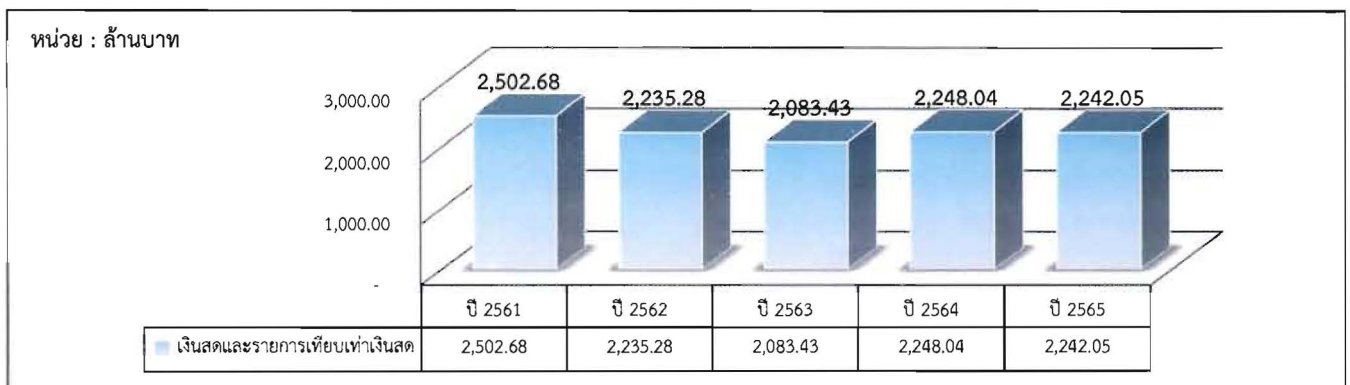

ง. เงินสดและรายการเทียบเท่าเงินสด จากโครงการศึกษาภาคพิเศษ ศูนย์ผลิตน้ำดื่มศิลาและหน่วยงานย่อยของสำนักกีฬา

มหาวิทยาลัยได้ดำเนินนโยบายจัดสรรเงินฝากที่ไม่มีควมจำเป็นเร่งด่วนเพื่อแสวงหาผลตอบแทนที่สูงกว่า โดยนำฝากในลักษณะเงินลงทุนระยะสั้น (เงินฝากประจำที่มีระยะเวลามากกว่า 3 เดือนแต่ไม่เกิน 12 เดือน) โดย ณ วันที่ 30 กันยายน 2565 มหาวิทยาลัยและโครงการศึกษาภาคพิเศษ มีเงินลงทุนระยะสั้นรวม 5,720.36 ล้านบาท เพิ่มขึ้นจากปีงบประมาณ พ.ศ.2564 จำนวน 78.22 ล้านบาท

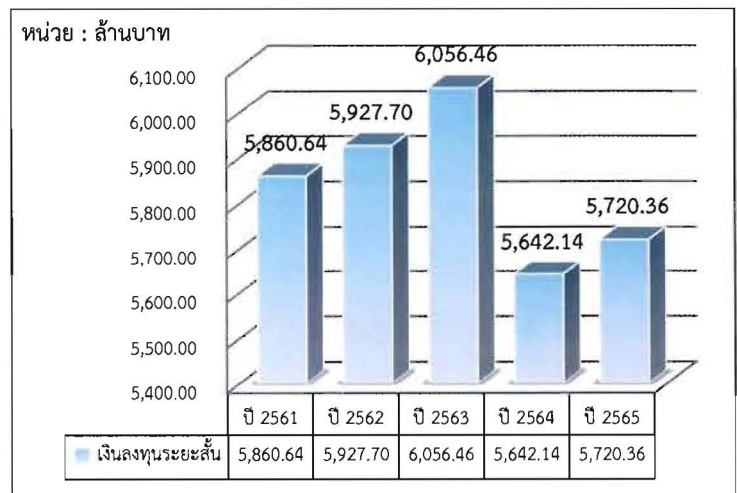

จ. ภาพรวมเงินลงทุนระยะสั้น

จากการดำเนินการนโยบายด้านการบริหารเงินสด เงินฝาก และเงินฝากประจำตามนัยดังกล่าวเป็นผลให้ในปีงบประมาณ พ.ศ.2565 มหาวิทยาลัยมีรายได้ดอกเบี้ยและดอกเบี้ยค้างรับ (จากเงินฝากประจำที่ยังไม่ครบกำหนด) คิดเป็น 55.41 และ 12.99 ล้านบาท ตามลำดับ (ภาพ ฉ.)

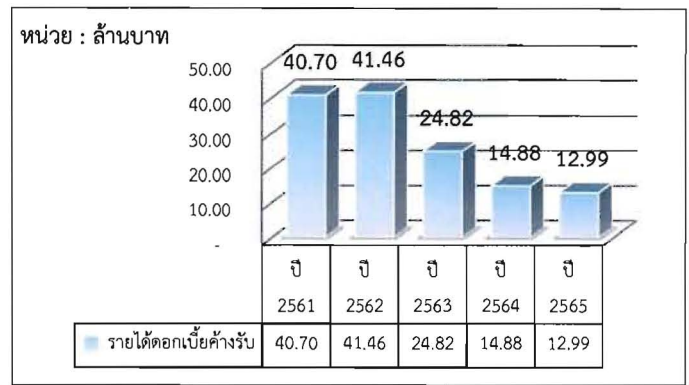
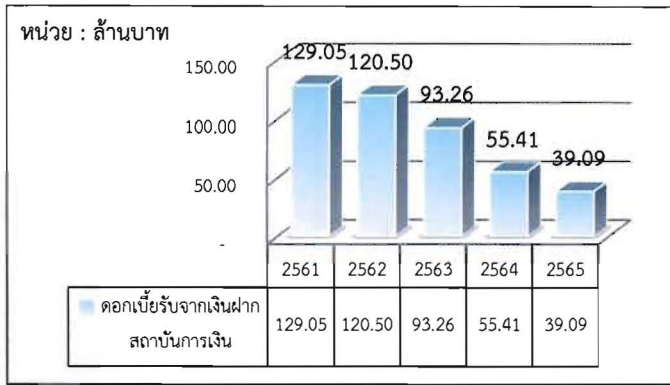

ฉ. ภาพรวม รายได้ดอกเบี้ยและดอกเบี้ยค้างรับ

โดยหากพิจารณาเงินฝากประจำที่มีระยะไม่เกิน 12 เดือน (ภาพ จ.) เปรียบเทียบกับดอกเบี้ยรับจากเงินฝากสถาบันการเงิน และดอกเบี้ยค้างรับ (ภาพ ฉ) จะเห็นว่าในปีงบประมาณ พ.ศ.2565 ถึงแม้มหาวิทยาลัยจะดำรงเงินฝากในลักษณะเงินลงทุนระยะสั้นเพิ่มขึ้นจากปีงบประมาณ พ.ศ.2564 จำนวน 78.22 ล้านบาท แต่รายได้จากดอกเบี้ยรับจากเงินฝากสถาบันการเงินและดอกเบี้ยค้างรับลดลงกว่า 18.21 ล้านบาท เนื่องจากอัตราดอกเบี้ยเงินฝากธนาคารที่ลดลง โดยจำแนกเป็นรายได้ดอกเบี้ยจากเงินรายได้ มร.และหน่วยงานในกำกับ (ภาพ ช.) และรายได้ดอกเบี้ยจากโครงการศึกษาภาคพิเศษ ศูนย์ผลิตน้ำดื่มศิลาและหน่วยงานย่อยของสำนักกีฬา (ภาพ ซ.)

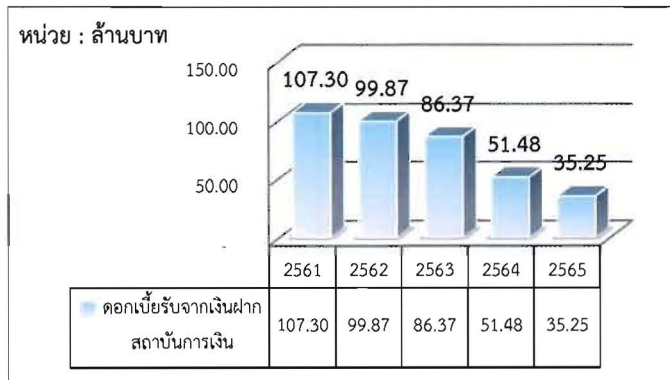

ช. รายได้ดอกเบี้ยเงินรายได้ มร.และหน่วยงานในกำกับ

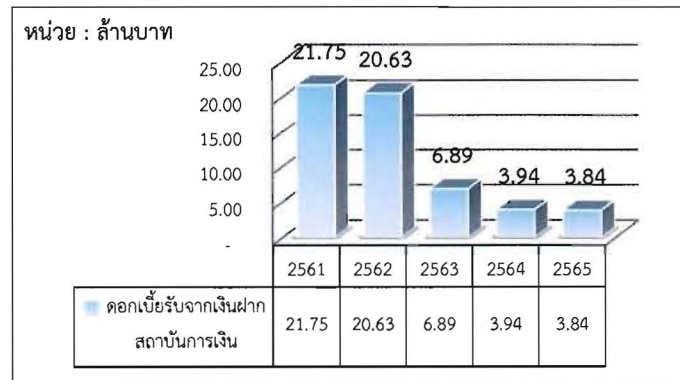

ซ. รายได้ดอกเบี้ย โครงการศึกษาภาคพิเศษฯ

2.2 อาคารและอุปกรณ์ (ไม่รวมค่าเสื่อมราคาสะสม)

2.2.1 ภาพรวมของอาคาร สิ่งปลูกสร้างและงานระหว่างก่อสร้าง (ไม่รวมค่าเสื่อมราคาสะสม)

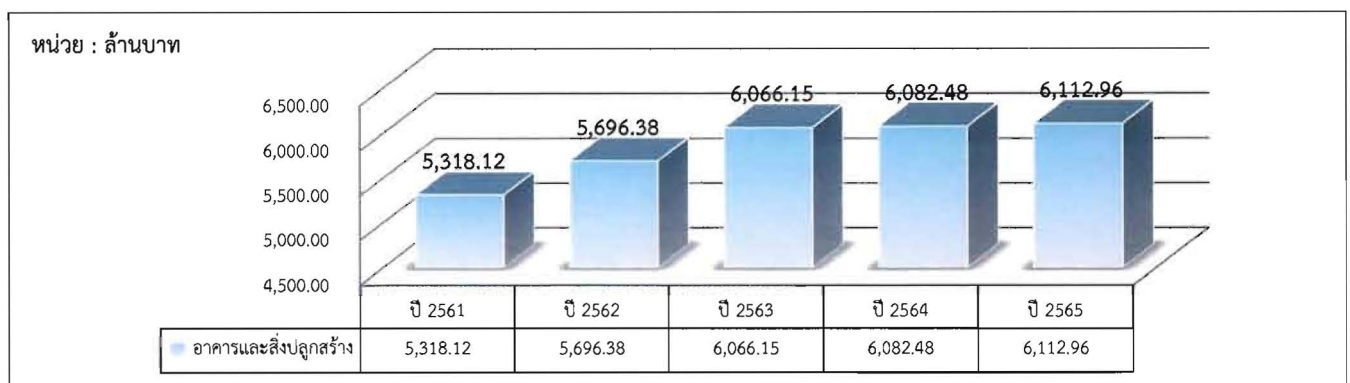

ณ. อาคารและสิ่งปลูกสร้าง

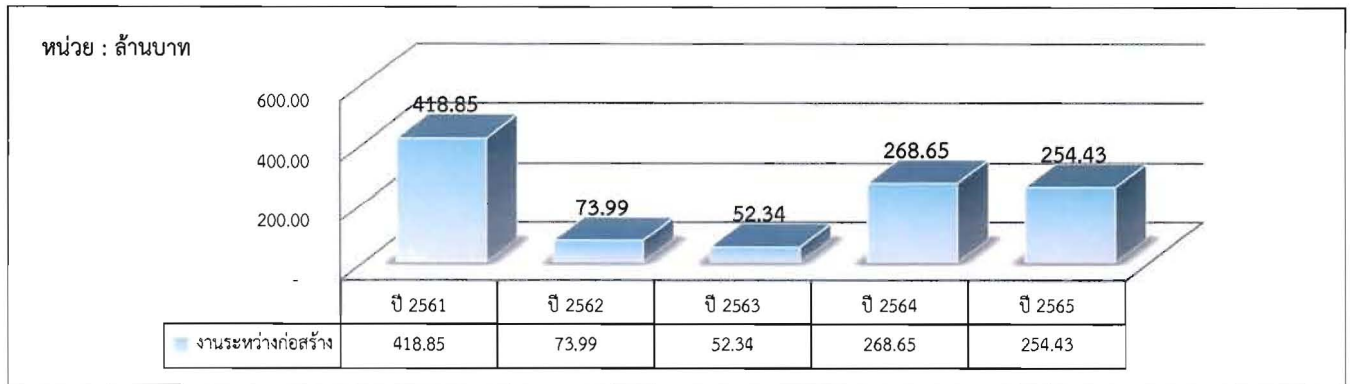

ญ. งานระหว่างก่อสร้าง

ในปีงบประมาณ พ.ศ.2565 มหาวิทยาลัยมีงานระหว่างก่อสร้างรวม 254.43 ล้านบาท จำแนกเป็นงานระหว่างก่อสร้างจากเงินงบประมาณแผ่นดิน จำนวน 3 รายการ รวม 60.57 ล้านบาท ดังนี้

- 1 อาคารศูนย์การเรียนรู้เพื่อชุมชนรามาธิบดี 30.47 ล้านบาท
- 2 อาคารวิทยาศาสตร์ 3 ชั้น (อาคาร2) จ.สุโขทัย 21.87 ล้านบาท
- 3 อาคารสระว่ายน้ำ (กองงานวิฑาเขตบางนา) 8.23 ล้านบาท

และงานระหว่างก่อสร้างจากเงินงบประมาณรายจ่ายจากรายได้ จำนวน 3 รายการ รวม 193.82 ล้านบาท ดังนี้

- 1 งานปรับปรุงระบบไฟฟ้า 178.39 ล้านบาท
- 2 จัดซื้อครุภัณฑ์คอมพิวเตอร์และปรับปรุงระบบจัดสอบสำหรับห้องสอบทางอิเล็กทรอนิกส์ 9.92 ล้านบาท
- 3 อาคารวิจัยและวิทยาศาสตร์ 5.54 ล้านบาท

2.2.2 ภาพรวมอุปกรณ์ (ครุภัณฑ์) (ไม่รวมค่าเสื่อมราคาสะสม)

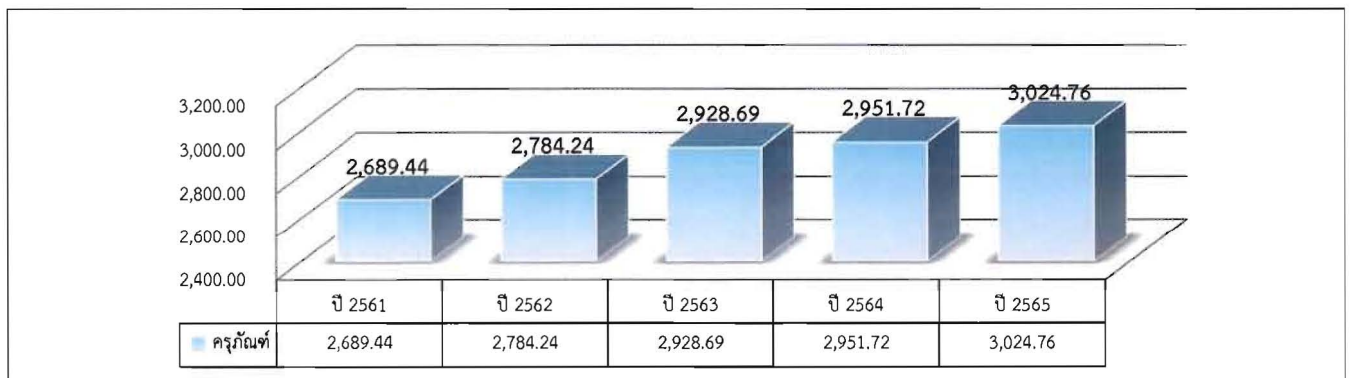

ฎ. ภาพรวมอุปกรณ์ (ครุภัณฑ์)

หน่วย : ล้านบาท

ในปีงบประมาณ พ.ศ.2565 มหาวิทยาลัยมีการเบิกจ่ายเงินเพื่อจัดซื้ออุปกรณ์ (ครุภัณฑ์) ในภาพรวม เพิ่มขึ้นจำนวนคิดเป็น 73.04 ล้านบาท (ซื้อเพิ่ม จำนวน 126.06 ล้านบาท และตัดจำหน่ายสินทรัพย์จำนวน 53.02 ล้านบาท : ภาพ ฎ.) เพื่อใช้ในราชการและทดแทนครุภัณฑ์เดิมที่ไม่เพียงพอต่อการใช้งานหรือชำรุดเสียหาย จำแนกเป็น อุปกรณ์ (ครุภัณฑ์) จากเงินงบประมาณรายจ่ายจากรายได้ มร.และหน่วยงานในกำกับ เพิ่มขึ้นจำนวน 77.73 ล้านบาท (ภาพ ฎ.) และอุปกรณ์ (ครุภัณฑ์) จากเงินงบประมาณแผ่นดิน ลดลงจำนวน 4.69 ล้านบาท (ภาพ ฐ.)

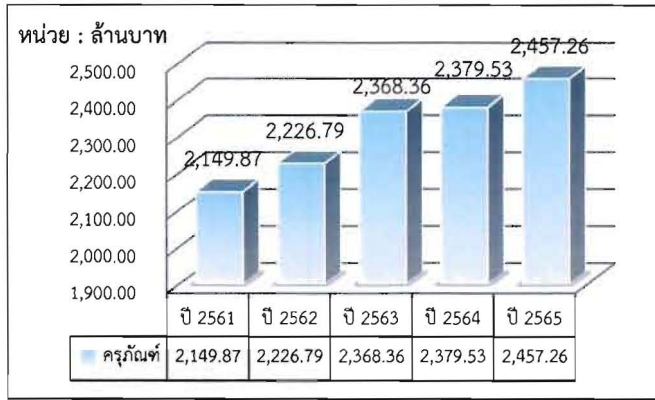

ฎ. อุปกรณ์ (ครุภัณฑ์) จากเงินงบรายได้

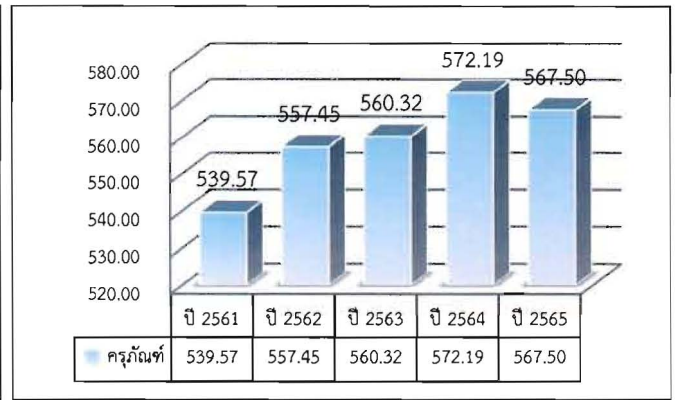

ฐ. อุปกรณ์ (ครุภัณฑ์) จากเงินงบประมาณแผ่นดิน

2.3 ประสิทธิภาพการเบิกจ่ายงบประมาณงบลงทุนจากเงินงบประมาณรายจ่ายจากรายได้มหาวิทยาลัยรามคำแหง และเงินรายได้หน่วยงานในกำกับของมหาวิทยาลัย (เรียงลำดับตามร้อยละการเบิกจ่ายจากมากไปน้อย)

(หน่วย : ล้านบาท)

ลำดับ	หน่วยงาน	การเบิกจ่ายงบประมาณงบลงทุนจากเงินรายได้มหาวิทยาลัยรามคำแหง						
		เงินงบประมาณ พ.ศ.2565			เงินกัน/ขยายไว้เบิกจ่ายเหลือในปี			รวม
		งบประมาณ งบลงทุน	เบิกจ่าย	ร้อยละ เบิกจ่าย	งบประมาณ งบลงทุน	เบิกจ่าย	ร้อยละ เบิกจ่าย	ร้อยละ เบิกจ่าย
1	สาขาวิทยบริการฯ จ.อุทัยธานี	0.88	0.88	100.00				100.00
2	สาขาวิทยบริการฯ จ.หนองบัวลำภู	0.20	0.20	100.00				100.00
3	สาขาวิทยบริการฯ จ.แพร่	0.11	0.11	100.00	1.20	1.20	100.00	100.00
4	สาขาวิทยบริการฯ ต่างประเทศ	0.01	0.01	100.00				100.00
5	กองบริการการศึกษา	0.02	0.01	99.87				99.87
6	โครงการปรัชญาคุณฐิติบัณฑิตฯ	0.11	0.11	99.70	0.04	0.04	100.00	99.79
7	สำนักหอสมุดกลาง	0.17	0.16	93.91	2.41	2.41	100.00	99.59
8	สาขาวิทยบริการฯ จ.นครศรีธรรมราช	0.23	0.23	99.30				99.30
9	สำนักงานตรวจสอบภายใน	0.06	0.06	99.25				99.25
10	สาขาวิทยบริการฯ จ.เพชรบูรณ์	0.15	0.15	99.22				99.22
11	คณะสื่อสารมวลชน	1.87	1.85	98.46	1.04	1.04	100.00	99.01
12	สาขาวิทยบริการฯ จ.ศรีสะเกษ	0.14	0.14	98.91				98.91
13	สำนักเทคโนโลยีการศึกษา	12.24	11.29	92.25	43.40	43.39	99.98	98.28
14	สาขาวิทยบริการฯ จ.ชัยภูมิ	0.21	0.20	98.24				98.24
15	สาขาวิทยบริการฯ จ.ตรัง	0.29	0.29	97.69				97.69
16	สำนักประกันคุณภาพการศึกษา	0.11	0.10	96.46				96.46
17	สาขาวิทยบริการฯ จ.นครพนม	0.18	0.17	95.33				95.33
18	กองการเจ้าหน้าที่	1.44	1.37	95.10				95.10

ลำดับ	หน่วยงาน	การเบิกจ่ายงบประมาณงบลงทุนจากเงินรายได้มหาวิทยาลัยรามคำแหง						รวม ร้อยละ เบิกจ่าย
		เงินงบประมาณ พ.ศ.2565			เงินกัณฑ์/ขยายไว้เบิกจ่ายเหลือมีปี			
		งบประมาณ งบลงทุน	เบิกจ่าย	ร้อยละ เบิกจ่าย	งบประมาณ งบลงทุน	เบิกจ่าย	ร้อยละ เบิกจ่าย	
19	สาขาวิทยบริการฯ จ.สุโขทัย	0.27	0.25	92.89				92.89
20	คณะบริหารธุรกิจ	3.86	2.15	55.67	26.08	24.82	95.19	90.10
21	สาขาวิทยบริการฯ จ.สุรินทร์	0.68	0.60	88.49				88.49
22	สถาบันภาษา	0.07	0.06	88.07				88.07
23	กองกลาง	1.28	1.08	84.15				84.15
24	กองงานวิทยาเขตบางนา	5.06	3.60	71.21	24.61	20.45	83.09	81.06
25	สาขาวิทยบริการฯ จ.กาญจนบุรี	0.16	0.13	80.56				80.56
26	โรงเรียนสาธิตฯ(วิทยาเขตบางนา)	4.80	1.80	37.50	10.74	10.67	99.33	80.23
27	โรงเรียนสาธิตฯ(ฝ่ายประถม)	4.56	3.21	70.40	3.49	3.13	89.69	78.76
28	คณะสาธารณสุขศาสตร์	1.19	0.82	68.97				68.97
29	สาขาวิทยบริการฯ จ.สงขลา	0.17	0.06	33.16	0.19	0.19	100.00	68.32
30	สาขาวิทยบริการฯ จ.บุรีรัมย์	0.03	0.02	67.20				67.20
31	คณะวิทยาศาสตร์	4.61	2.43	52.58	1.63	1.63	100.00	64.93
32	คณะศึกษาศาสตร์	4.86	2.96	60.84	0.44	0.44	100.00	64.07
33	สาขาวิทยบริการฯ จ.เชียงใหม่	0.36	0.19	53.44				53.44
34	คณะรัฐศาสตร์	1.89	1.32	69.65	1.38	0.41	29.41	52.67
35	สาขาวิทยบริการฯ จ.ลพบุรี	0.84	0.44	52.67				52.67
36	กองคลัง	1.58	0.82	52.11				52.11
37	สาขาวิทยบริการฯ จ.เขียงราย	0.38	0.18	48.86				48.86
38	สาขาวิทยบริการฯ จ.ปราจีนบุรี	1.68	0.25	14.65	1.08	1.08	100.00	47.93
39	สถาบันบริการวิชาการทางอิเล็กทรอนิกส์	8.50	0.16	1.91	24.71	14.82	59.99	45.12
40	สำนักงานธรรมาภิบาล และการบริหารความเสี่ยง	0.08	0.03	39.95				39.95
41	สถาบันศิลปวัฒนธรรมเฉลิมพระเกียรติ	0.05	0.02	38.08				38.08
42	คณะทัศนมาตรศาสตร์	3.85		-	2.07	2.07	100.00	34.98
43	คณะนิติศาสตร์	1.71	1.11	65.12	11.99	2.90	24.16	29.27
44	สถาบันคอมพิวเตอร์	0.02	0.44	2,727.05	38.85	10.22	26.31	27.43
45	กองแผนงาน	1.75	0.35	19.77				19.77
46	สำนักบริการทางวิชาการ และทดสอบประเมินผล	10.31	1.84	17.89	0.05	0.05	100.00	18.31
47	สาขาวิทยบริการฯ จ.อำนาจเจริญ	1.60	0.24	14.89				14.89

ลำดับ	หน่วยงาน	การเบิกจ่ายงบประมาณงบลงทุนจากเงินรายได้มหาวิทยาลัยรามคำแหง						
		เงินงบประมาณ พ.ศ.2565			เงินกัก/ขยายไว้เบิกจ่ายเหลือในปี			รวม ร้อยละ เบิกจ่าย
		งบประมาณ งบลงทุน	เบิกจ่าย	ร้อยละ เบิกจ่าย	งบประมาณ งบลงทุน	เบิกจ่าย	ร้อยละ เบิกจ่าย	
48	โรงเรียนสาธิตฯ(ฝ่ายมัธยม)	10.98	1.42	12.90	14.44	2.29	15.86	14.58
49	กองอาคารสถานที่	5.11	2.03	39.78	43.53	4.86	11.16	14.17
50	สาขาวิทยบริการฯ จ.พังงา	3.07	0.68	22.23	1.80		-	14.01
51	สาขาวิทยบริการฯ จ.นครราชสีมา	2.83	0.30	10.78				10.78
52	คณะมนุษยศาสตร์	0.09	0.09	100.00	42.52	4.19	9.86	10.05
53	สถาบันศึกษานานาชาติ	0.70	0.44	62.40	3.72		-	9.86
54	คณะเศรษฐศาสตร์	2.71	0.90	33.23	6.82		-	9.46
55	สำนักกีฬา	0.92	0.27	29.36	13.74	1.01	7.32	8.71
56	สาขาวิทยบริการฯ จ.อุดรธานี	1.08	0.07	6.68	0.46		-	4.67
57	กองกิจการนักศึกษา	2.43	0.70	28.70	15.00		-	4.00
58	สาขาวิทยบริการฯ จ.ขอนแก่น	0.17	0.14	84.19	4.58		-	3.00
59	สำนักพิมพ์	129.78	1.39	1.07				1.07
60	สำนักงานอธิการบดี	605.35	0.83	0.14	612.22	7.48	1.22	0.68
	ผลรวมทั้งหมด	849.82	53.15	6.25	954.21	160.78	16.85	11.86

จากตาราง 2.3 จะเห็นว่า ณ วันที่ 30 กันยายน 2565 มหาวิทยาลัยมีการเบิกจ่ายเงินงบประมาณงบลงทุนจากเงินงบประมาณรายจ่ายจากรายได้มหาวิทยาลัยรามคำแหง และเงินรายได้หน่วยงานในกำกับของมหาวิทยาลัยเพียงร้อยละ 11.86 โดยมีเพียง 22 หน่วยงาน ที่สามารถเบิกจ่ายเงินงบประมาณงบลงทุนได้เกินกว่าร้อยละ 87 (ตามนัยมติคณะรัฐมนตรีเมื่อวันที่ 23 สิงหาคม 2560) โดยมี 16 หน่วยงานที่เบิกจ่ายเงินงบประมาณงบลงทุนไม่ถึงร้อยละ 25 หรือหนึ่งในสี่ของเงินงบประมาณงบลงทุนที่ได้รับจัดสรร

โดยมหาวิทยาลัยมีการกักเงิน/ขยายเงินกักงบประมาณงบลงทุนไว้เบิกจ่ายในปีงบประมาณ พ.ศ.2565 สูงถึง 888.77 ล้านบาท (จากเงินงบประมาณงบลงทุนที่จัดสรรและกักเงินไว้เบิกจ่ายในปีงบประมาณ พ.ศ.2565 ทั้งสิ้น 1,804.03 ล้านบาท) ดังนั้นในปีงบประมาณ พ.ศ.2566 มหาวิทยาลัยควรมอบให้แต่ละหน่วยงานจัดทำแผนการใช้จ่ายงบประมาณงบลงทุนประจำปีงบประมาณ พร้อมทั้งกำกับดูแลให้ถือปฏิบัติตามแผนการใช้จ่ายเงินที่หน่วยงานของตนจัดทำขึ้นอย่างเคร่งครัด

และเพื่อเป็นการป้องปรามไม่ให้เกิดการละเลยการบริหารและเบิกจ่ายเงินงบประมาณงบลงทุน จนเป็นเหตุให้การเบิกจ่ายไม่เป็นไปตามมติคณะรัฐมนตรีอีกในปีงบประมาณถัดไป มหาวิทยาลัยควรพิจารณากำหนดมาตรการเกี่ยวกับการบริหารเงินงบประมาณงบลงทุนเพิ่มเติม อาทิเช่น การพิจารณาตัดเงินงบประมาณงบลงทุนของหน่วยงานที่ไม่เบิกจ่ายหรือไม่สามารถเบิกจ่ายเงินงบประมาณได้ตามเป้าในแต่ละปีงบประมาณ หรือการไม่อนุมัติให้กันเงิน/ขยายเงินกันไว้เบิกจ่ายเหลือในปี หากพบว่าหน่วยงานยังไม่ก้าวหน้าผู้พันกับผู้ขาย/ผู้รับจ้าง ณ วันสิ้นปีงบประมาณ โดยถือว่าหน่วยงานไม่มีความจำเป็นต้องใช้จ่ายเงินงบประมาณงบลงทุนตามที่ได้รับจัดสรรและให้งบประมาณเป็นอันพับไป เพื่อช่วยลดรายจ่ายให้กับมหาวิทยาลัยอีกทางหนึ่งด้วย

2.4 ภาพรวมการจัดหารายได้ของมหาวิทยาลัย

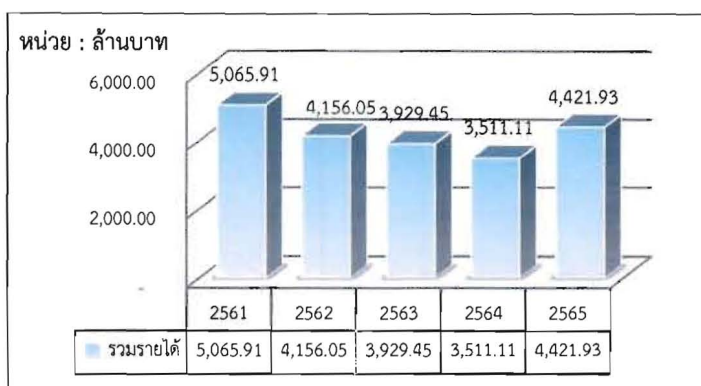

ท. รวมเงินรายได้ มร.

จากภาพ ท. ภาพรวมการจัดเก็บรายได้ของมหาวิทยาลัย ในปีงบประมาณ พ.ศ. 2565 มหาวิทยาลัยจัดเก็บรายได้จำนวน 4,421.93 ล้านบาท เพิ่มขึ้นจากปีงบประมาณ พ.ศ. 2564 จำนวน 910.82 ล้านบาท โดยสามารถจัดเก็บได้น้อยกว่าปีงบประมาณ พ.ศ.2561 จำนวน 643.98 ล้านบาท โดยจำแนกตามแหล่งเงินรายได้ ตามภาพ ฉ. ณ. และ ด.

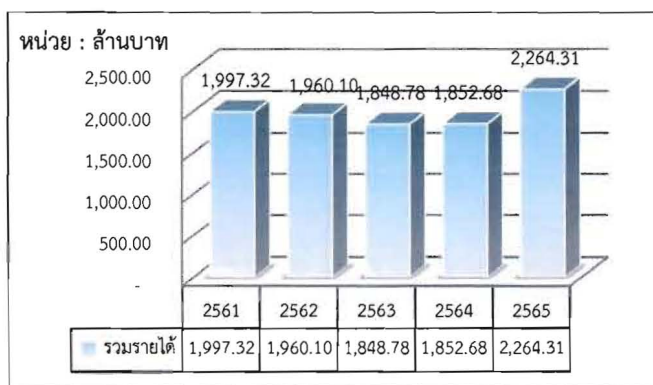

ฉ. รายได้จากเงินงบประมาณแผ่นดิน

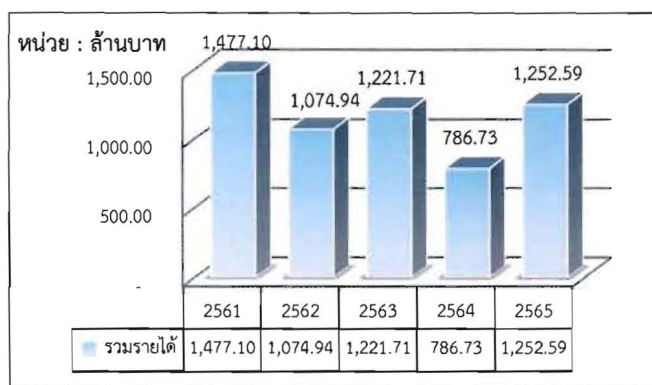

ณ. รายได้จากเงินรายได้มร.และหน่วยงานในกำกับ

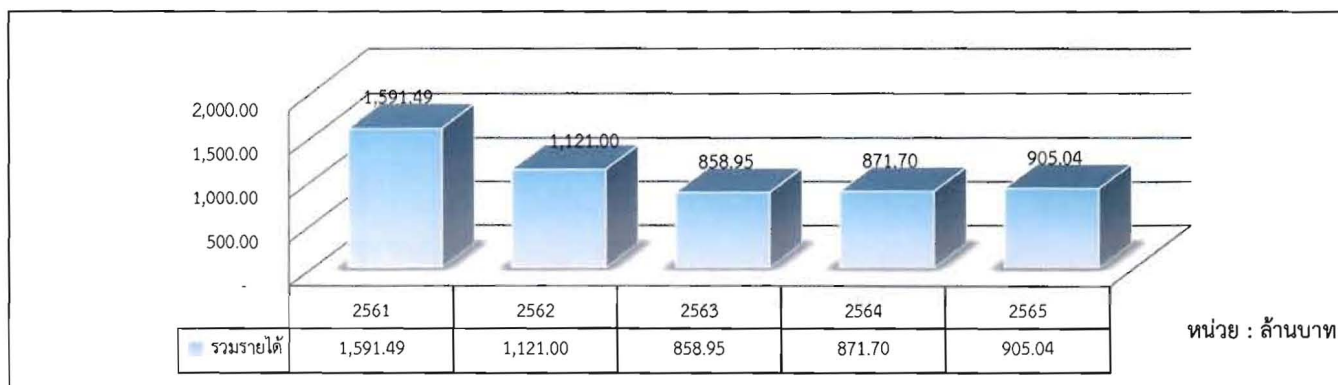

ด. รายได้จากเงินรายได้โครงการศึกษาภาคพิเศษ ศูนย์ผลิตน้ำดื่มศิลาและหน่วยงานย่อยของสำนักกีฬา

โดยหากพิจารณาเงินรายได้จากการจัดการศึกษา (ภาพ ต.) พบว่า ในปีงบประมาณ พ.ศ.2565 มหาวิทยาลัยสามารถจัดเก็บรายได้จากการจัดการศึกษาได้จำนวน 1,853.71 ล้านบาท เพิ่มขึ้นจากรายได้ที่จัดจากการจัดการศึกษาที่จัดเก็บได้ในปีงบประมาณ พ.ศ. 2564 จำนวน 1,271.65 ล้านบาท

จำแนกเป็นรายได้จากเงินรายได้มหาวิทยาลัย และเงินรายได้หน่วยงานในกำกับ รวม 1,102.72 ล้านบาท และรายได้จากโครงการศึกษาภาคพิเศษ จำนวน 750.99 ล้านบาท เป็นผลให้ภาพรวมการจัดเก็บรายได้ของมหาวิทยาลัย เป็นไปทิศทางที่ดีขึ้น (ภาพ ต. ภาพ ถ. และ ภาพ ท.) ทั้งนี้ส่วนหนึ่งอาจจะเป็นผลกระทบจากสถานการณ์การระบาดของเชื้อไวรัสโควิด-19 ที่เริ่มเป็นไปในทิศทางที่ดีขึ้น

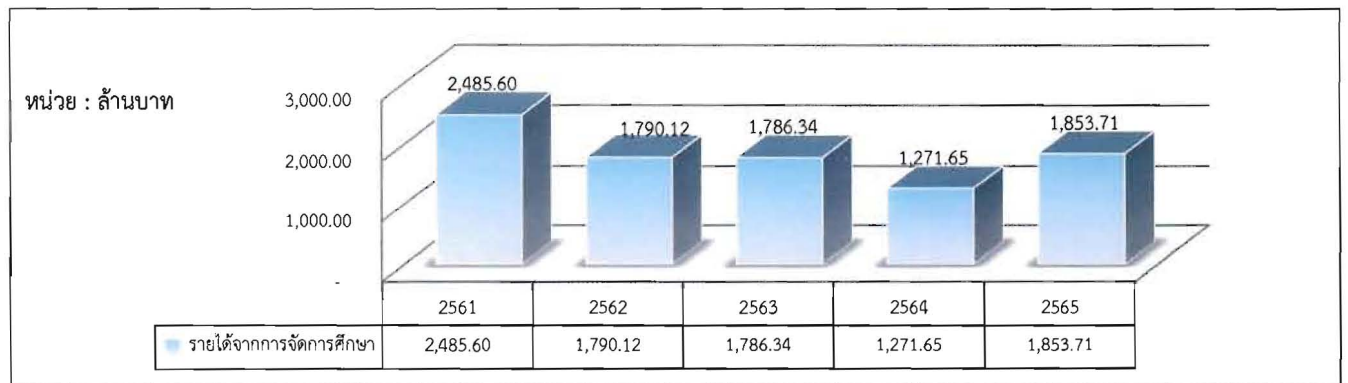

ต. ภาพรวม รายได้จากการจัดการศึกษา



ถ. รายได้จากการจัดการศึกษา เงินรายได้ มร.และหน่วยงานในกำกับ

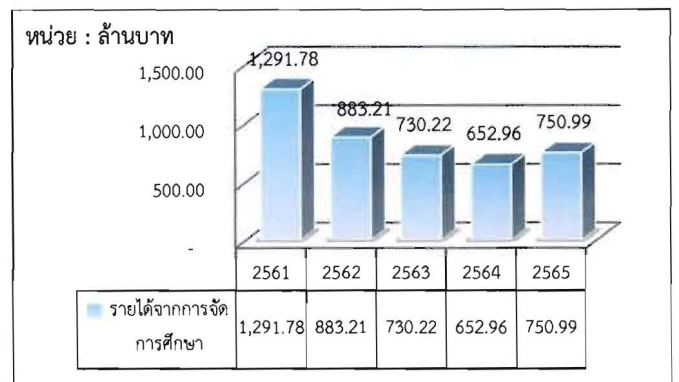

ท. รายได้จากการจัดการศึกษา โครงการศึกษาภาคพิเศษ

สำหรับรายได้จากการทำวิจัย (ภาพรวม) ในปีงบประมาณ พ.ศ.2565 มหาวิทยาลัยหารายได้จากการทำวิจัย ได้ 1.69 ล้านบาท (ภาพ ธ.) ซึ่งสะท้อนให้เห็นว่าในปีงบประมาณ พ.ศ.2565 มหาวิทยาลัยมีการทำผลงานวิจัยน้อยมาก ในส่วนของรายได้จากการให้บริการวิชาการ รายได้จากการบริหารสินทรัพย์และรายได้ประเภทอื่น (ภาพรวม) มหาวิทยาลัยก็สามารถจัดหาได้เพียงเล็กน้อย โดยในปีงบประมาณ พ.ศ.2565 จัดหาได้ 1.77 ล้านบาท 19.04 ล้านบาท และ 60.58 ล้านบาทตามลำดับ (ภาพ น. ภาพ บ. และภาพ ป.)

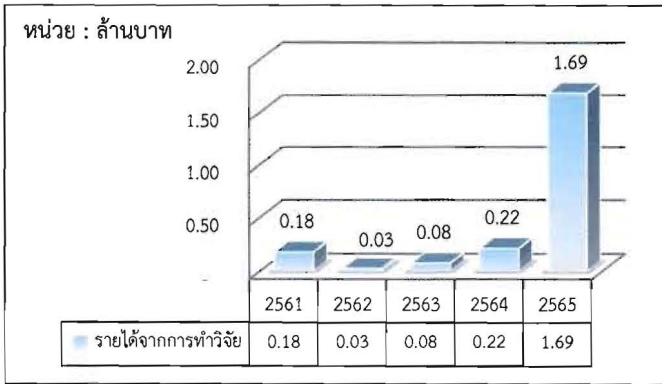

ธ. รายได้จากการทำวิจัย

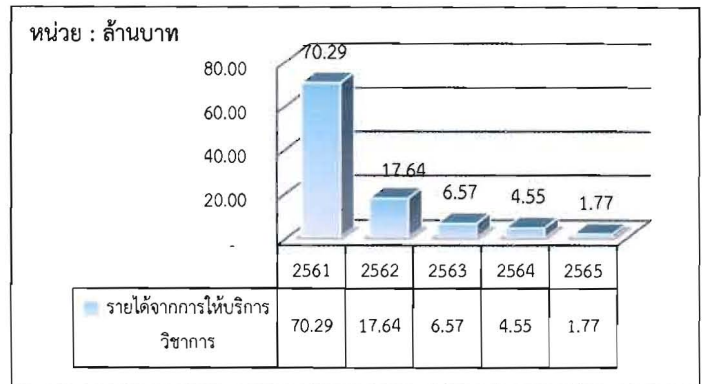

น. รายได้จากการให้บริการวิชาการ

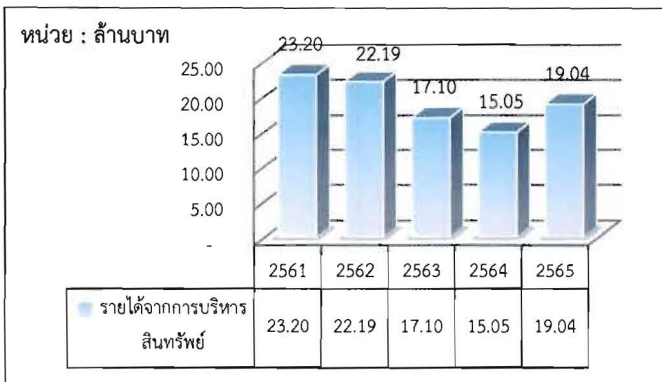

บ. รายได้จากการบริหารสินทรัพย์

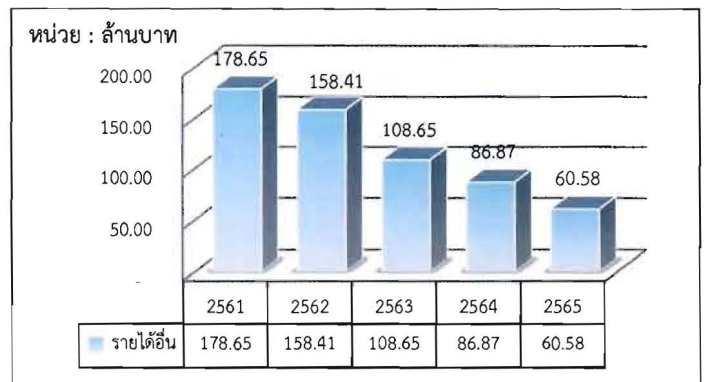

ป. รายได้ประเภทอื่น ๆ

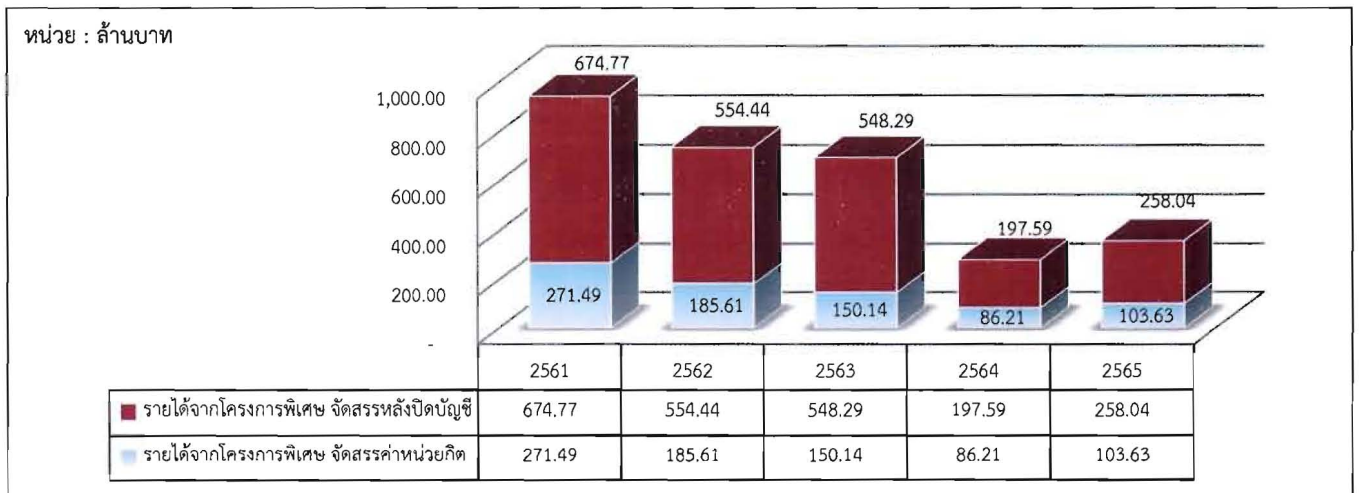

ผ. เงินรายได้ที่โครงการศึกษาภาคพิเศษนำส่งเป็นรายได้มหาวิทยาลัย

หากพิจารณาเงินรายได้ที่โครงการศึกษาภาคพิเศษนำส่งเป็นรายได้มหาวิทยาลัย (ภาพ ผ.) (รายได้จากโครงการศึกษาภาคพิเศษ จัดสรรค่าหน่วยกิต และรายได้จากโครงการศึกษาภาคพิเศษ จัดสรรหลังปิดบัญชี) พบว่าในปีงบประมาณ พ.ศ.2565 โครงการศึกษาภาคพิเศษ นำส่งรายได้จากการจัดสรรค่าหน่วยกิต เพิ่มขึ้นจำนวน 17.42 ล้านบาท รวมถึงรายได้จากโครงการศึกษาภาคพิเศษ จัดสรรหลังปิดบัญชีเพิ่มขึ้น 60.45 ล้านบาท จากปีงบประมาณ พ.ศ.2564 สะท้อนให้เห็นว่า การดำเนินงานของโครงการศึกษาภาคพิเศษเป็นไปในทิศทางที่ดีขึ้น ซึ่งสอดคล้องกับแนวโน้มการจัดเก็บรายได้จากเงินรายได้โครงการศึกษาภาคพิเศษ ศูนย์ผลิตน้ำดื่มศิลาและหน่วยงานย่อยของสำนักกีฬา (ภาพ ด.)

2.4.1 การจัดเก็บรายได้เปรียบเทียบกับค่าใช้จ่ายเบิกจ่ายจริงจากงบประมาณที่จัดสรร ตามเกณฑ์เงินสด (เงินรายได้ มร. หน่วยงานในกำกับ โครงการศึกษาภาคพิเศษ โดยไม่รวมเงินงบประมาณแผ่นดิน)

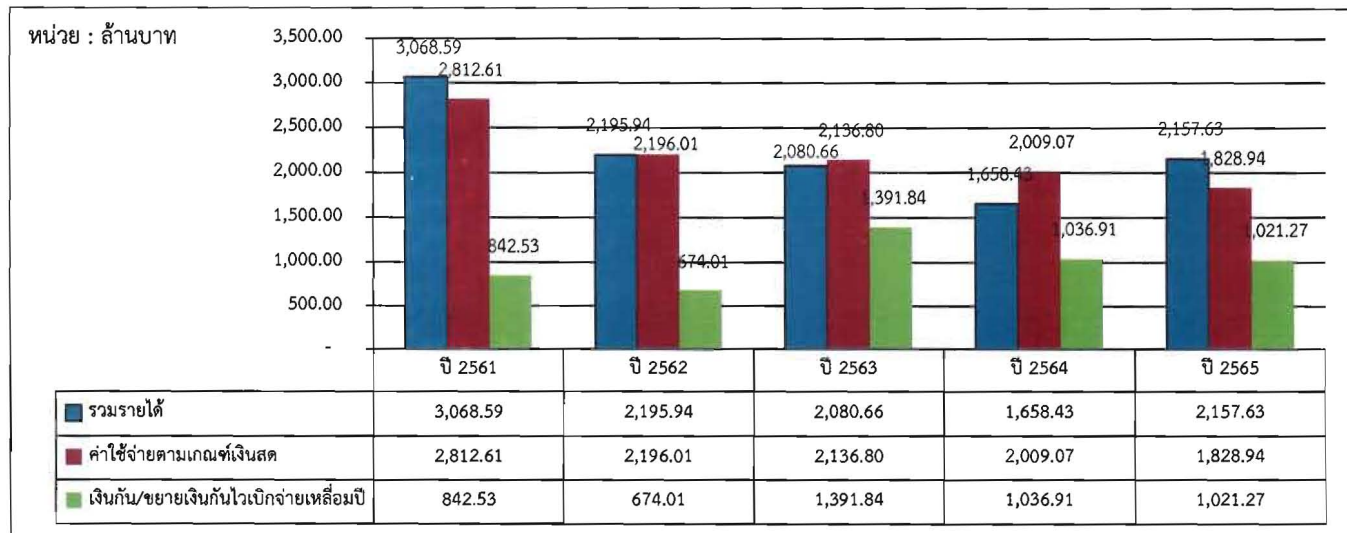

ผ. การจัดเก็บรายได้เปรียบเทียบกับค่าใช้จ่ายเบิกจ่ายจริงจากงบประมาณที่จัดสรร เงินรายได้มหาวิทยาลัย และเงินรายได้หน่วยงานในกำกับ (ตามเกณฑ์เงินสด)

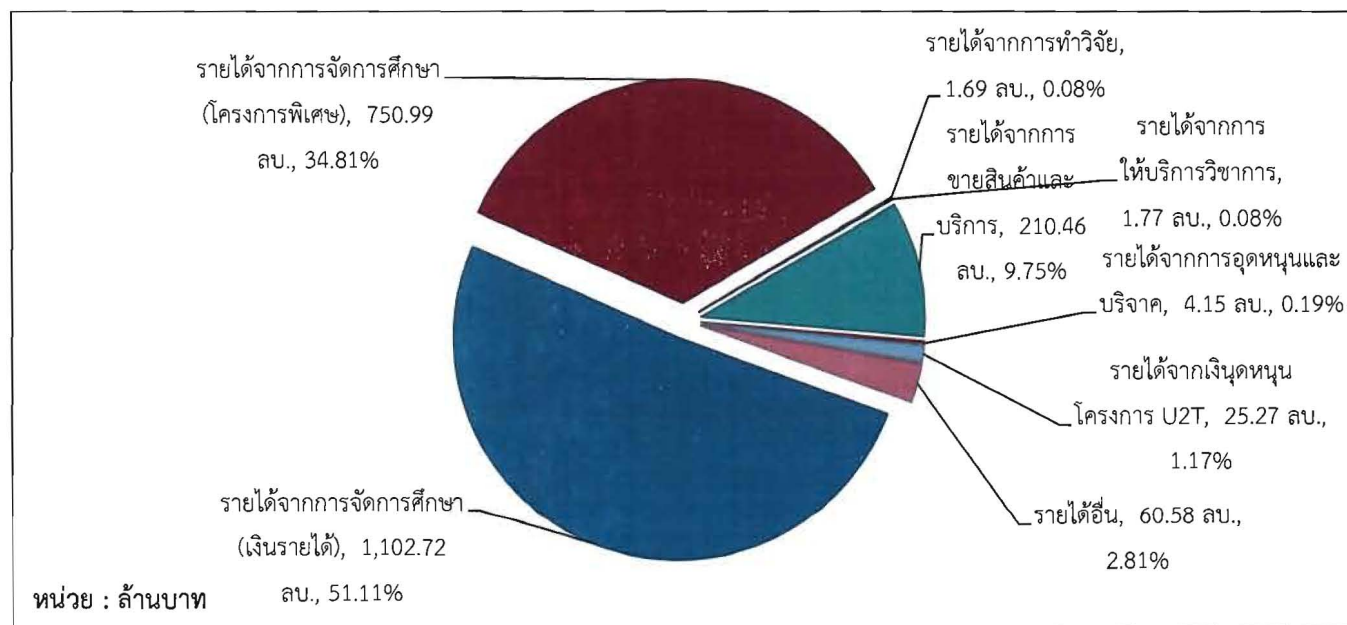

พ. สรุปการจัดเก็บรายได้ของมหาวิทยาลัยรามคำแหง (ไม่รวมเงินงบประมาณแผ่นดิน) ในปีงบประมาณ พ.ศ.2565 (2,157.63 ล้านบาท)

หากพิจารณาตัวเลขการจัดเก็บรายได้ (ภาพ พ.) จะเห็นได้ว่ารายได้จากการจัดการศึกษาและรายได้จากโครงการศึกษาภาคพิเศษ เป็นรายได้หลักของมหาวิทยาลัย (รวมสูงถึงร้อยละ 85.92 ของรายได้ทั้งหมด) และจากภาพ ผ. พบว่าในแต่ละปีงบประมาณมหาวิทยาลัยสามารถจัดเก็บรายได้ใกล้เคียงหรือสูงกว่าเงินงบประมาณที่ได้เบิกจ่ายไปเพียงเล็กน้อย (ยังไม่รวมเงินที่กัน/ขยายไว้เบิกจ่ายเหลือในปี) โดยในปีงบประมาณ พ.ศ.2565 มีรายได้ที่จัดเก็บสูงกว่าเงินงบประมาณที่เบิกจ่ายจำนวน 328.69 ล้านบาท แต่ทั้งนี้หากพิจารณารายได้และค่าใช้จ่ายโดยรวมกับเงินกัน/ขยาย

ไว้เบิกจ่ายในปีงบประมาณ พ.ศ. 2565 อีกจำนวน 1,021.27 ล้านบาท พบว่ามหาวิทยาลัยจัดหารายได้ไม่เพียงพอต่อรายจ่ายและเงินกัน/ขยายไว้เบิกจ่ายเหลือในปี จำนวน 692.58 ล้านบาท ซึ่งภาวะดังกล่าวถือเป็นความเสี่ยงในการบริหารจัดการด้านการเงินการคลังของมหาวิทยาลัยเป็นอย่างมาก สอดคล้องกับที่เงินสดและรายการเทียบเท่าเงินสดของมหาวิทยาลัยลดลงอย่างต่อเนื่อง ดังนั้นมหาวิทยาลัยจึงควรกำหนดมาตรการจัดหารายได้จากช่องทางอื่นเพิ่มเติมเพื่อให้มีรายได้จากหลากหลายช่องทางและลดความเสี่ยงดังกล่าวลง อาทิเช่น

- ส่งเสริมการวิจัย โดยสนับสนุนให้มีการทำผลงานวิจัยและเผยแพร่ผลงานวิจัยอย่างต่อเนื่องเพื่อสามารถแสวงหารายได้จากการจัดทำวิจัยให้กับมหาวิทยาลัยได้มากขึ้น (ปีปัจจุบันจัดเก็บได้เพียง 1.69 ล้านบาท หรือสองคิดเป็นร้อยละ 0.08)

- หารายได้จากการให้บริการวิชาการจากความถนัดหรือจุดเด่นของหน่วยงานต่างๆ ภายในมหาวิทยาลัย เช่น จัดฝึกอบรมด้านกฎหมาย จัดฝึกอบรมด้านภาษา จัดฝึกอบรมด้านคอมพิวเตอร์และเทคโนโลยี โดยเพิ่มเติมหลักสูตรที่มีความน่าสนใจทันสมัยและเป็นความต้องการของตลาด (ปีปัจจุบันจัดเก็บได้เพียง 1.77 ล้านบาท คิดเป็นร้อยละ 0.08) โดยรายได้จากการให้บริการวิชาการเกือบทั้งหมดเป็นรายได้จากโครงการจัดฝึกอบรมด้านภาษาของสถาบันภาษา

- จัดหารายได้จากเงินบริจาคเพิ่มเติม โดยการดำเนินมาตรการหรือจัดกิจกรรมต่างๆ เพื่อให้มีรายได้จากเงินบริจาคเพิ่มขึ้นเช่น จัดกิจกรรมเพื่อขอรับเงินสนับสนุนจากศิษย์เก่าและศิษย์ปัจจุบัน การจัดกิจกรรมการกุศล เป็นต้น (ปีปัจจุบันจัดเก็บได้เพียง 4.15 ล้านบาท คิดเป็นร้อยละ 0.19)

- คณะกรรมการบริหารสินทรัพย์ของมหาวิทยาลัย ควรพิจารณาแนวทางในการจัดหารายได้จากการบริหารสินทรัพย์เพิ่มเติมโดยพิจารณาให้เหมาะสมสอดคล้องกับสถานะเศรษฐกิจในปัจจุบัน โดยเร่งรัดการใช้ทรัพยากรที่มีอยู่เพื่อให้เกิดประโยชน์คุ้มค่ากับการใช้จ่ายเงินงบประมาณของมหาวิทยาลัย เนื่องจากปัจจุบัน มหาวิทยาลัยมีสินทรัพย์ที่ยังมิได้นำไปใช้ประโยชน์ แต่มีค่าใช้จ่ายในการดูแลรักษา (ปีปัจจุบันจัดเก็บได้เพียง 19.04 ล้านบาท) อาทิเช่น

❖ ที่ดินและอาคารเอกศาสตร์ มูลค่า 537.51 ล้านบาท

❖ อาคารโรงจอดรถและเอนกประสงค์ขนาด 6 ชั้น 1 หลังมูลค่า 449.92 ล้านบาท

❖ ที่ดินจำนวน 2,856 ไร่ 3 งาน 65.5 ตารางวา อำเภอบ้านสร้าง จังหวัดปราจีนบุรี และอำเภอบ้านนาดี จังหวัดนครนายก มูลค่า 85 ล้านบาท (พื้นที่บางส่วนมหาวิทยาลัยได้ใช้สำหรับจัดทำโครงการผลิตพืชอาหารสัตว์เขตร้อนในกลุ่มประชาคมอาเซียน และศูนย์เรียนรู้การเกษตรอินทรีย์วิถีพอเพียงตามแนวพระราชดำริ) เป็นต้น

2.4.2 การจัดเก็บรายได้เปรียบเทียบกับค่าใช้จ่ายเบิกจ่ายจริงจากงบประมาณที่จัดสรร ตามเกณฑ์เงินสด
โครงการศึกษาภาคพิเศษ (ภาพรวม)

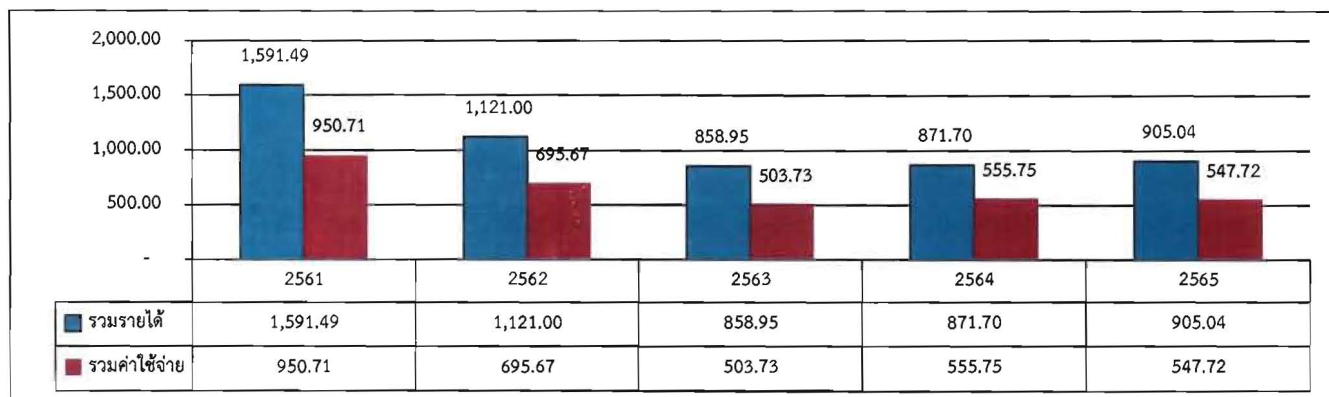

ม. การจัดเก็บรายได้เปรียบเทียบกับค่าใช้จ่ายเบิกจ่ายจริงจากงบประมาณที่จัดสรรของโครงการศึกษาภาคพิเศษ (ตามเกณฑ์เงินสด) (ล้านบาท)

จากภาพ ม. จะเห็นว่า แต่ละปีงบประมาณโครงการศึกษาภาคพิเศษ (ภาพรวม) ยังคงสามารถจัดเก็บเงินรายได้ในเกณฑ์ที่สูงกว่างบประมาณที่เบิกจ่ายโดยปีงบประมาณ พ.ศ.2565 มีรายได้สูงกว่าค่าใช้จ่ายจำนวน 357.32 ล้านบาท

ทั้งนี้ค่าใช้จ่ายตามนัยดังกล่าวยังไม่รวมเงินรายได้ค่าหน่วยกิตที่โครงการศึกษาภาคพิเศษ และเงินจัดสรรหลังจากปิดบัญชีในแต่ละรุ่น ที่นำส่งเป็นรายได้ให้กับมหาวิทยาลัย โดยปีงบประมาณ พ.ศ.

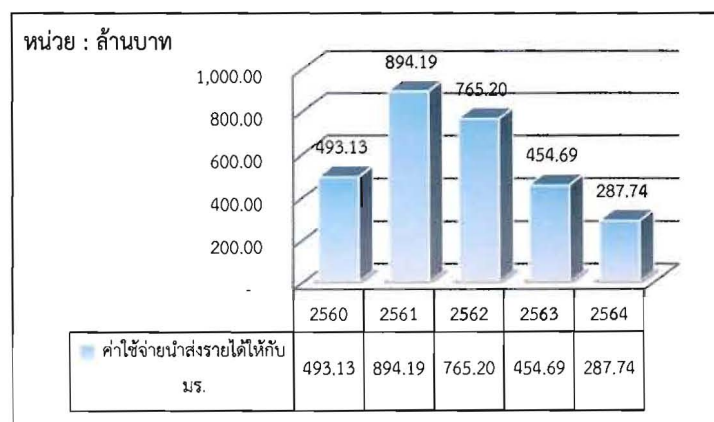

ย. ค่าใช้จ่ายเงินอุดหนุนและบริจาคของโครงการศึกษาภาคพิเศษ

2565 โดยโครงการศึกษาภาคพิเศษ เบิกจ่ายค่าใช้จ่ายเป็นเงินอุดหนุนให้กับมหาวิทยาลัย จำนวน 361.67 ล้านบาท (ภาพ ย.)

2.5 ภาพรวมค่าใช้จ่ายของมหาวิทยาลัย

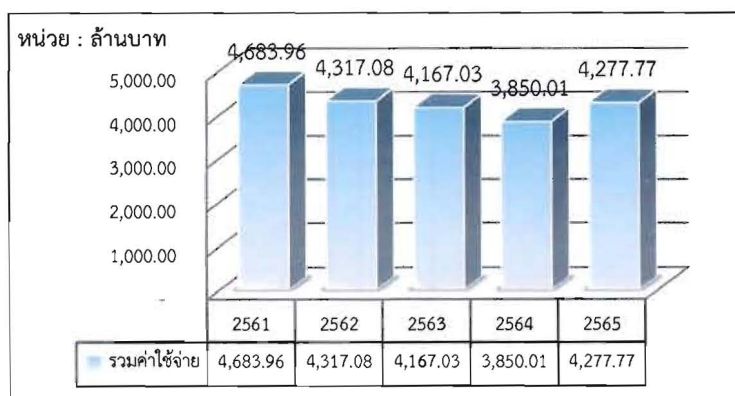

ร. ค่าใช้จ่ายจากเงินรายได้มร. และเงินงบประมาณแผ่นดิน

จากภาพ ร. ในปีงบประมาณ พ.ศ.2565 มหาวิทยาลัยมีการใช้จ่ายเงินงบประมาณเพิ่มขึ้น โดยเพิ่มขึ้นจากปีงบประมาณ 2564 จำนวน 427.76 ล้านบาท ทั้งนี้เนื่องจากสถานการณ์โรคติดเชื้อไวรัสโคโรนา 2019 เริ่มคลี่คลาย ทำให้มหาวิทยาลัยดำเนินกิจกรรมต่างๆ ได้เพิ่มมากขึ้น

จากภาพ ล. มหาวิทยาลัยมีค่าใช้จ่ายเพิ่มขึ้นจากปีงบประมาณ พ.ศ.2564 จำนวน 31.97 ล้านบาท และจากภาพ ศ. โครงการศึกษาภาคพิเศษมีค่าใช้จ่าย

ในปี 2565 ลดลงจำนวน 8.03 ล้านบาท โดยการดำเนินการนโยบายต่างๆ เช่น

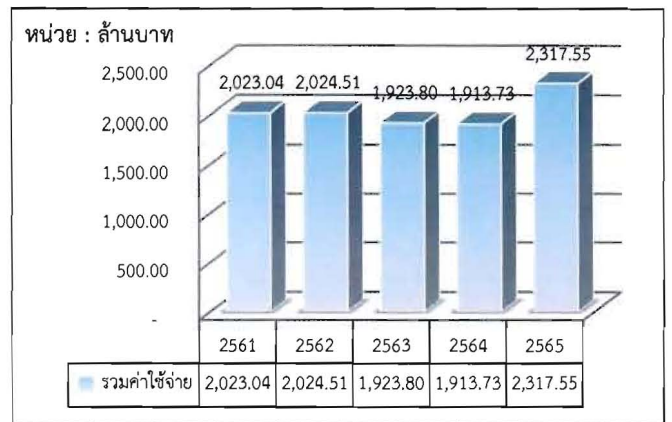
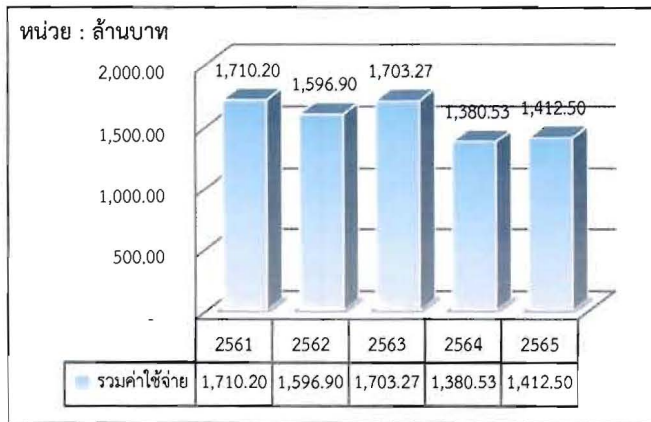

ก. ค่าใช้จ่ายจากเงินรายได้มร และหน่วยงานในกำกับ

ข. ค่าใช้จ่ายจากเงินงบประมาณแผ่นดิน

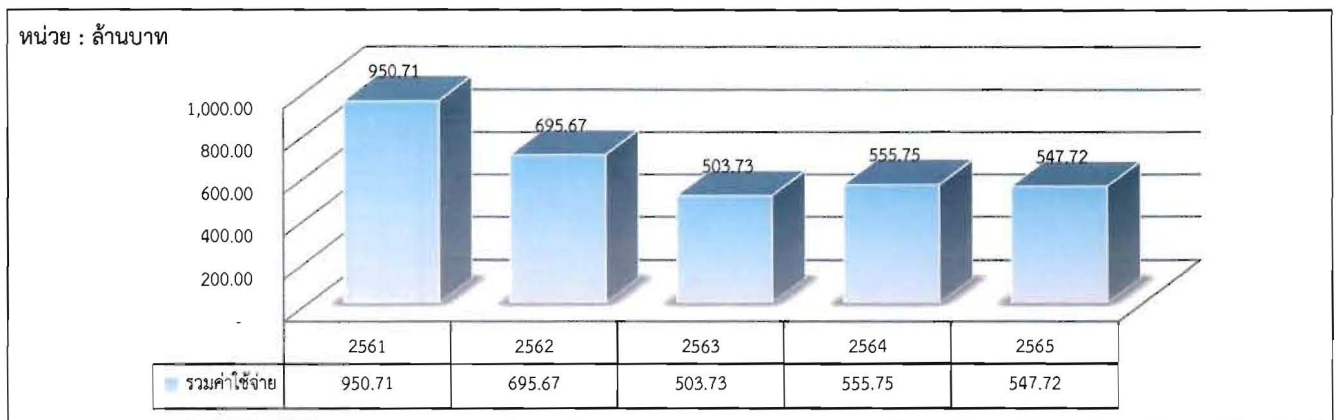

ค. ค่าใช้จ่ายจากเงินรายได้โครงการศึกษาภาคพิเศษ ศูนย์ผลิตน้ำดื่มศิลาและหน่วยงานย่อยของสำนักกีฬา

- การดำเนินนโยบายลดและควบคุมการจ้างลูกจ้างมหาวิทยาลัยเพื่อทดแทนการเกษียณอายุราชการของข้าราชการและลูกจ้างบรายได้ พร้อมทั้งเร่งรัดการบรรจุลูกจ้างมหาวิทยาลัยเป็นพนักงานมหาวิทยาลัย (เงินงบประมาณแผ่นดิน) เป็นผลให้มหาวิทยาลัยและหน่วยงานในกำกับฯ สามารถลดค่าจ้างลูกจ้างที่จะต้องจ่ายลงได้อีก 12.77 ล้านบาท (ปีงบประมาณ พ.ศ.2564 ลดไปแล้ว 30.30 ล้านบาท) (ดูค่าใช้จ่ายด้านบุคลากรและเงินอุดหนุนบุคลากร หัวข้อ 2.5.1 หน้า 19 ประกอบ)

- การเบิกจ่ายค่าคุมสอบให้เป็นไปตามระเบียบมหาวิทยาลัยรวมค่าแห่งว่าด้วยอัตราค่าตอบแทนผู้ปฏิบัติงานต่างๆ ให้แก่มหาวิทยาลัย พ.ศ.2533 (จากอัตราเหมาจ่าย) และการปฏิบัติงานคุมสอบออนไลน์ในช่วงสถานการณ์แพร่ระบาดฯ โดยในปีงบประมาณ พ.ศ.2565 สามารถลดค่าตอบแทนการสอบไล่จากเงินรายได้ มร. และหน่วยงานในกำกับฯ ลงได้ 19.22 ล้านบาท (ปีงบประมาณ พ.ศ.2564 ลดไปแล้ว 5.47 ล้านบาท) และจากโครงการศึกษาภาคพิเศษอีก 0.47 ล้านบาท (ปีงบประมาณ พ.ศ.2562 ลดไปแล้ว 4.12 ล้านบาท)

- การควบคุมการปฏิบัติงานล่วงเวลาให้เป็นไปตามความจำเป็นและเหมาะสม โดยในปีงบประมาณ พ.ศ. 2565 สามารถลดค่าตอบแทนการปฏิบัติงานล่วงเวลาลงได้ 4.45 ล้านบาท (ปีงบประมาณ พ.ศ.2564 ลดไปแล้ว 9.81 ล้านบาท) โดยในปีงบประมาณ พ.ศ.2565 มหาวิทยาลัยมีค่าใช้จ่ายในหมวดค่าตอบแทนเพิ่มขึ้น 33.35 ล้านบาท (ปีงบประมาณ พ.ศ.2564 ลดลงแล้ว 36.37 ล้านบาท) (ภาพ ข.) จำแนกเป็นการลดค่าใช้จ่ายจากเงินรายได้ มร. และหน่วยงานในกำกับ ลดลงจำนวน 32.37 ล้านบาท แต่ค่าตอบแทนจากโครงการศึกษาภาคพิเศษ ศูนย์ผลิตน้ำดื่มศิลาและหน่วยงานย่อยของสำนักกีฬา เพิ่มขึ้นจำนวน 22.04 ล้านบาท

- การดำเนินการนโยบายเกี่ยวกับการประหยัดค่าสาธารณูปโภค โดยมีค่าใช้จ่ายสาธารณูปโภคเพิ่มขึ้นจากปีงบประมาณ พ.ศ.2564 จำนวน 16.67 ล้านบาท (ปีงบประมาณ พ.ศ.2564 ลดลงจำนวน 41.38 ล้านบาท) (ภาพ ท.)

- การปรับอัตราค่าเดินทางไปราชการให้เป็นไปตามระเบียบกระทรวงการคลัง (จากเดิมเบิกจ่ายในอัตราเหมาจ่ายตามระเบียบของมหาวิทยาลัย) โดยในปีงบประมาณ พ.ศ.2565 ลดการเบิกจ่ายค่าใช้จ่ายในการเดินทางไปราชการภาพรวม ลงได้ 5.23 ล้านบาท (ปีงบประมาณ พ.ศ.2564 ลดไปแล้ว 6.25 ล้านบาท) โดยค่าใช้จ่ายในหมวดค่าใช้สอยในปีงบประมาณ พ.ศ.2565 เพิ่มขึ้น 41.44 ล้านบาท (ภาพ ส.) แบ่งเป็นค่าใช้จ่ายจากเงินรายได้ มร. และหน่วยงานในกำกับเพิ่มขึ้นจำนวน 32.37 ล้านบาท ค่าใช้จ่ายจากโครงการศึกษาภาคพิเศษ ศูนย์ผลิตน้ำดื่มศิลาและหน่วยงานย่อยของสำนักกีฬา เพิ่มขึ้นจำนวน 0.24 ล้านบาท และค่าใช้จ่ายจากเงินงบประมาณแผ่นดิน เพิ่มขึ้นจำนวน 8.84 ล้านบาท

ทั้งนี้การเพิ่มขึ้นของค่าตอบแทน ค่าล่วงเวลา ค่าควบคุมการสอบไล่ ค่าสาธารณูปโภค ค่าเดินทาง และใช้จ่ายต่างๆ ตามนัยดังกล่าว ส่วนหนึ่งเป็นผลมาจากสถานการณ์การแพร่ระบาดของโรคติดเชื้อไวรัสโคโรนา 2019 (covid-19) เริ่มเป็นไปในทิศทางที่ดีขึ้น

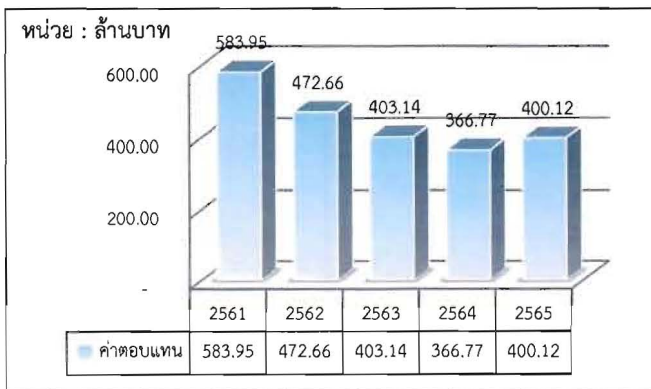

ข. ภาพรวมการเบิกจ่ายค่าตอบแทน

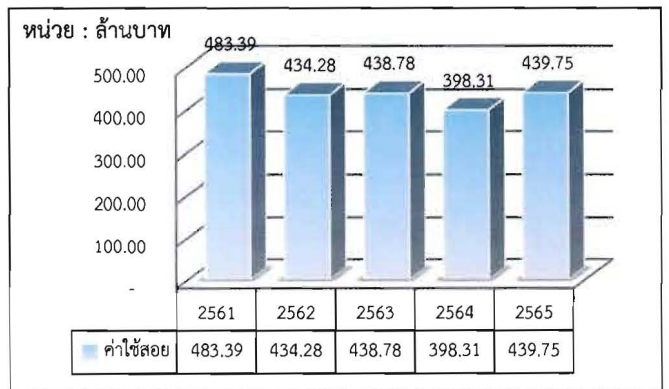

ส. ภาพรวมการเบิกจ่ายค่าใช้สอย

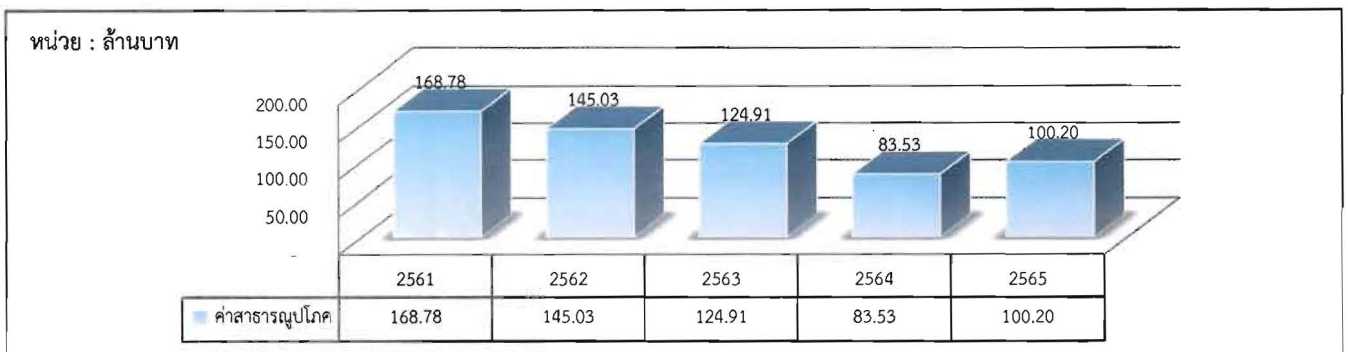

ท. ภาพรวมการเบิกจ่ายค่าสาธารณูปโภค

2.5.1 ภาพรวมค่าใช้จ่ายด้านบุคลากร (ข้าราชการ ลูกจ้างประจำ ลูกจ้างบรยายได้ พนักงานมหาวิทยาลัยยังบรยายได้ ลูกจ้างมหาวิทยาลัย ลูกจ้างมหาวิทยาลัยของโครงการศึกษาภาคพิเศษ) และเงินอุดหนุนบุคลากร (พนักงานมหาวิทยาลัย เงินงบประมาณแผ่นดิน)

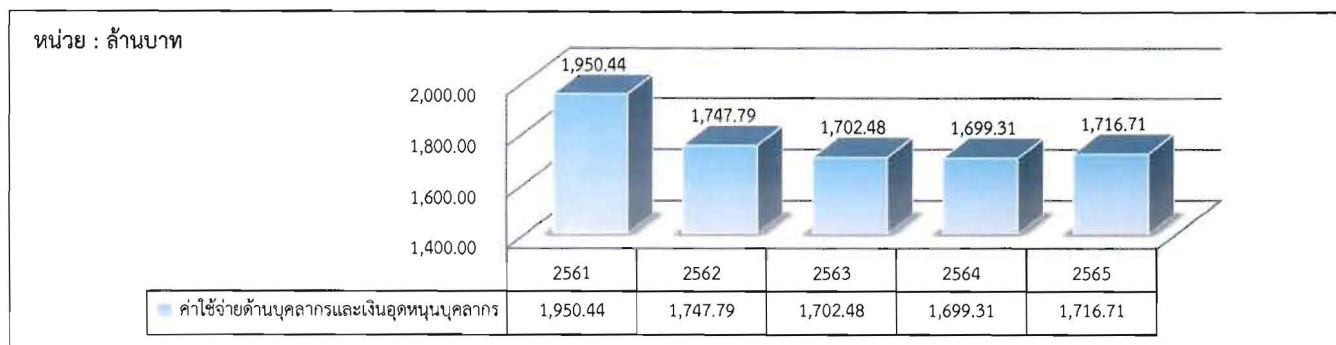

พ. ค่าใช้จ่ายด้านบุคลากรและเงินอุดหนุนบุคลากร

จากภาพ พ. ในปีงบประมาณ พ.ศ.2565 จะเห็นว่ามหาวิทยาลัย มีค่าใช้จ่ายด้านบุคลากรและเงินอุดหนุนบุคลากร รวม 1,716.71 ล้านบาท (ค่าใช้จ่ายด้านบุคลากร 981.75 ล้านบาทและเงินอุดหนุนบุคลากร 734.96 ล้านบาท) เพิ่มขึ้นจากปีงบประมาณ พ.ศ.2564 จำนวน 17.40 ล้านบาท โดยจากภาพ อ. การเบิกจ่ายค่าใช้จ่ายด้านบุคลากร (ข้าราชการ ลูกจ้างประจำ ลูกจ้างบรยายได้ พนักงานมหาวิทยาลัยยังบรยายได้ ลูกจ้างมหาวิทยาลัย) โดยไม่รวมค่าใช้จ่ายเงินอุดหนุนบุคลากรพนักงานมหาวิทยาลัยงบประมาณแผ่นดิน ยังคงมีแนวโน้มลดลงต่อเนื่อง จากการเกษียณอายุราชการของบุคลากร และการดำเนินนโยบายลดและควบคุมการจ้างลูกจ้างมหาวิทยาลัยเพื่อทดแทนการเกษียณอายุราชการของข้าราชการ ลูกจ้างประจำและลูกจ้างบรยายได้ พร้อมทั้งเร่งรัดการบรรจุลูกจ้างมหาวิทยาลัยเป็นพนักงานมหาวิทยาลัย (เงินงบประมาณแผ่นดิน) ตามที่ได้กล่าวไปแล้วข้างต้น

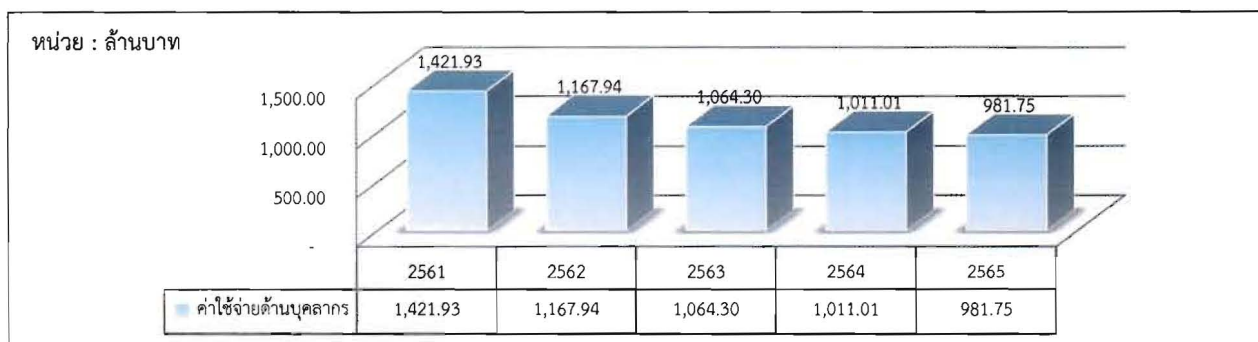

อ. การเบิกจ่ายค่าใช้จ่ายด้านบุคลากร (โดยไม่รวมค่าใช้จ่ายเงินอุดหนุนบุคลากรพนักงานมหาวิทยาลัยงบประมาณแผ่นดิน)

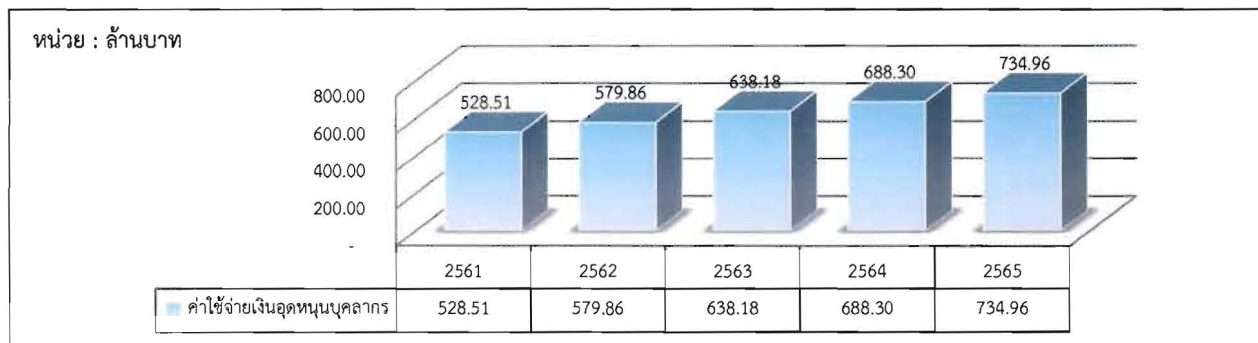

ข. การเบิกจ่ายจริงเงินงบประมาณแผ่นดินเป็นค่าใช้จ่ายเงินอุดหนุนบุคลากรพนักงานมหาวิทยาลัย

สำหรับการเบิกจ่ายเงินงบประมาณแผ่นดินเป็นค่าใช้จ่ายเงินอุดหนุนบุคลากรพนักงานมหาวิทยาลัยนั้นมีแนวโน้มเพิ่มขึ้นต่อเนื่อง ตามภาพ ฮ. จากการจ้างพนักงานมหาวิทยาลัยเงินงบประมาณแผ่นดินเพื่อทดแทนการเกษียณอายุราชการของข้าราชการ โดยในแต่ละปีงบประมาณมหาวิทยาลัยจะได้รับจัดสรรงบประมาณและอัตราพนักงานมหาวิทยาลัยเพื่อทดแทนการเกษียณอายุของข้าราชการจากสำนักงบประมาณ ในอัตรา 1 ต่อ 1 คน ซึ่งเบิกจ่ายในลักษณะเงินอุดหนุน โดยวางฎีกาเบิกจ่ายจากกรมบัญชีกลางเป็นรายไตรมาส ให้กับมหาวิทยาลัยบริหารจัดการและใช้เบิกจ่ายได้ (ตามจริง) หากมีเงินคงเหลือต้องนำส่งคืนให้กับกระทรวงการคลังพร้อมดอกผล ในวันที่ 30 กันยายน 2565 โดยมีเงินสะสมจากปี 2564 จำนวน 4.06 ล้านบาท รับจากกรมบัญชีกลางในปีงบประมาณจำนวน 734.60 ล้านบาท และเบิกจ่ายเป็นเงินค่าจ้างและเงินสวัสดิการให้กับพนักงานมหาวิทยาลัยทั้งสิ้น 734.96 ล้านบาท ตามรายละเอียดการเบิกจ่ายเงินอุดหนุนบุคลากรพนักงานมหาวิทยาลัย (หน้า 3 วรรคท้าย)

ทั้งนี้พิจารณาจากตารางสรุปจำนวนบุคลากรของมหาวิทยาลัยรามคำแหง ระหว่างปีงบประมาณ พ.ศ. 2559-2564 จะเห็นได้ว่ามหาวิทยาลัยมีจำนวนบุคลากร (เงินงบประมาณรายจ่ายจากรายได้) ในอัตราที่ลดลงต่อเนื่อง ซึ่งค่าใช้จ่ายด้านบุคลากรและเงินอุดหนุนบุคลากรเริ่มมีแนวโน้มลดลง ซึ่งเป็นไปในทิศทางเดียวกัน ดังภาพ อ.

ตารางสรุปจำนวนบุคลากรที่เบิกจ่ายเงินเดือน/ค่าจ้าง (ไม่รวมกรอบอัตราว่างระหว่างการคัดเลือก)
ระหว่างปีงบประมาณ พ.ศ.2560 – 2565

ประเภทบุคลากร/ปี/จำนวน (คน)	ปี 2560	ปี 2561	ปี 2562	ปี 2563	ปี 2564	ปี 2565
1. เบิกจ่ายจากเงินงบประมาณแผ่นดิน	1,861	1,776	1,901	1,959	1,940	1,892
2. เบิกจ่ายจากเงินรายได้	1,864	1,629	1,622	1,557	1,468	1,476
3. เบิกจ่ายจากโครงการศึกษาภาคพิเศษ	248	215	186	184	173	165
รวม	3,973	3,620	3,709	3,700	3,581	3,533

ซึ่งมหาวิทยาลัยมีการเบิกจ่ายค่าใช้จ่ายด้านบุคลากรและเงินอุดหนุนบุคลากรระหว่างปีงบประมาณ พ.ศ. 2560 – 2565 เฉลี่ย ร้อยละ 41.82 ของเงินรายได้ที่มหาวิทยาลัยจัดเก็บได้จากเงินงบประมาณแผ่นดินและเงินงบประมาณรายจ่ายจากเงินรายได้ (ภาพ a.) โดยหากพิจารณาเฉพาะเงินรายได้ มร.และหน่วยงานในกำกับ (ภาพ b.) จะเห็นว่ารายได้เฉลี่ยร้อยละ 50.75 ถูกใช้เป็นค่าใช้จ่ายเกี่ยวกับบุคลากร และร้อยละ 20.05 สำหรับเงินงบประมาณจากรายได้โครงการศึกษาภาคพิเศษ ศูนย์ผลิตน้ำดื่มศิลาและหน่วยงานย่อยของสำนักกีฬา (ภาพ c.)

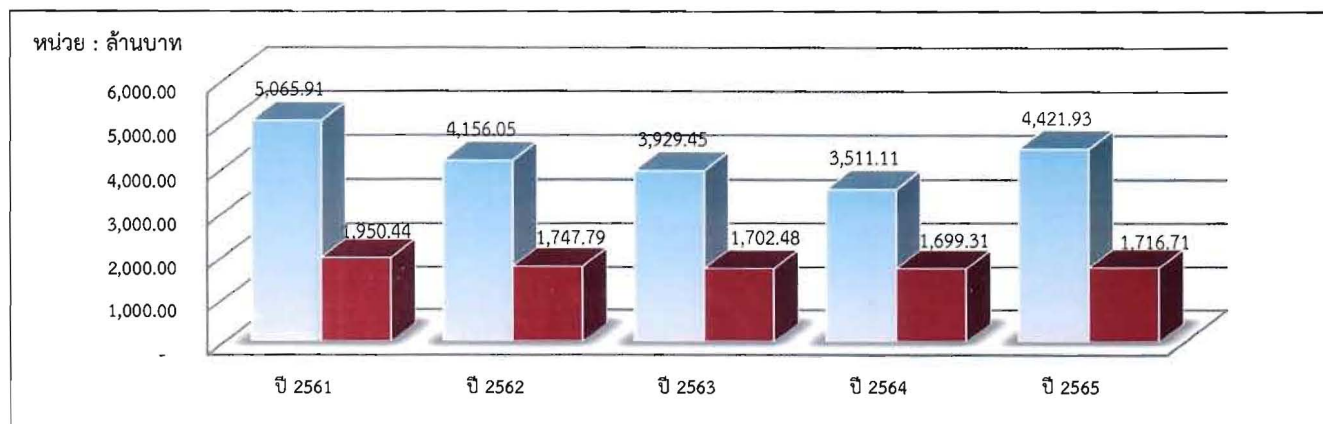

รายการ	ปี 2561	ปี 2562	ปี 2563	ปี 2564	ปี 2565	เฉลี่ย
■ รวมรายได้ (งบแผ่นดินและเงินรายได้)	5,065.91	4,156.05	3,929.45	3,511.11	4,421.93	4,216.89
■ ค่าใช้จ่ายด้านบุคลากร (งบแผ่นดินและเงินรายได้)	1,950.44	1,747.79	1,702.48	1,699.30	1,716.71	1,763.35
ร้อยละ	38.5	42.05	43.33	48.40	38.82	41.82

a. เปรียบเทียบรายได้กับค่าใช้จ่ายบุคลากรและเงินอุดหนุนบุคลากร (ภาพรวม)

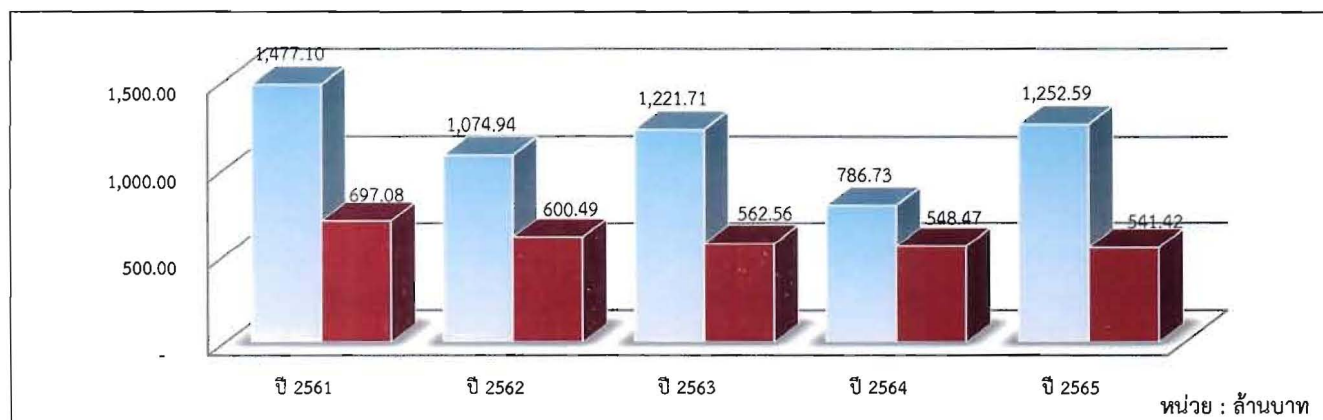

รายการ	ปี 2561	ปี 2562	ปี 2563	ปี 2564	ปี 2565	เฉลี่ย
■ รวมรายได้ (จากเงินรายได้ มร. และเงินรายได้หน่วยงานในกำกับ)	1,477.10	1,074.94	1,221.71	786.73	1,252.59	1,162.61
■ ค่าใช้จ่ายด้านบุคลากร (จากเงินรายได้ มร.และเงินรายได้ หน่วยงานในกำกับ)	697.08	600.49	562.56	548.47	541.42	590.00
ร้อยละ	47.19	55.86	46.05	66.72	43.22	50.75

b. เปรียบเทียบรายได้และค่าใช้จ่ายบุคลากร (จากเงินรายได้ มร.และหน่วยงานในกำกับ)

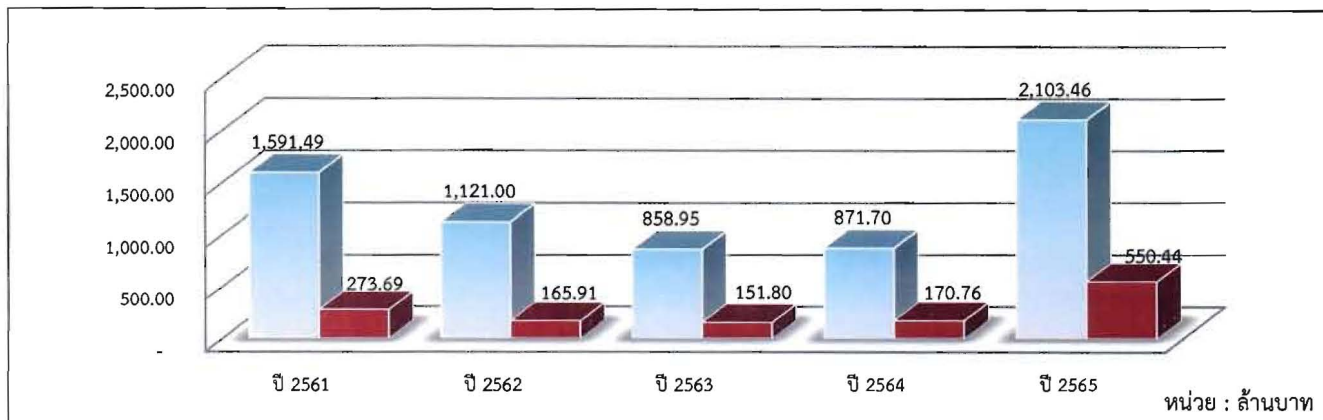

รายการ	ปี 2561	ปี 2562	ปี 2563	ปี 2564	ปี 2565	เฉลี่ย
รวมรายได้ (จากเงินรายได้โครงการศึกษาภาคพิเศษฯ)	1,591.49	1,121.00	858.95	871.70	2,103.46	1,309.32
ค่าใช้จ่ายด้านบุคลากร (จากเงินรายได้โครงการศึกษาภาคพิเศษฯ)	273.69	165.91	151.80	170.76	550.44	262.52
ร้อยละ	17.2	14.8	17.67	19.59	26.17	20.05

c. เปรียบเทียบรายได้และค่าใช้จ่ายบุคลากร (จากเงินรายได้โครงการศึกษาภาคพิเศษฯนำส่ง)

2.6 รายได้สูง (ต่ำ) กว่าค่าใช้จ่ายตามเกณฑ์คงค้าง (ภาพรวม)

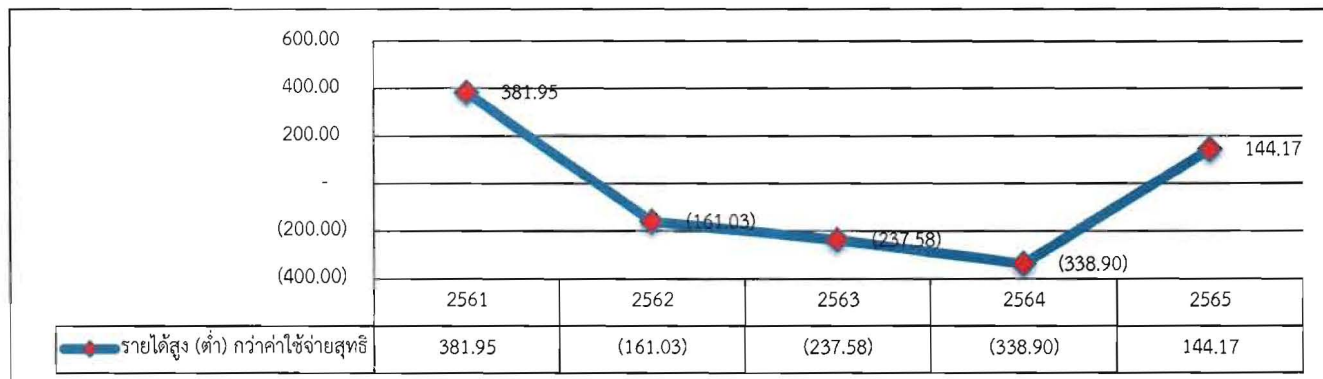

d. ภาพรวมรายได้สูง (ต่ำ) กว่าค่าใช้จ่าย (ล้านบาท)

(จากเงินงบประมาณรายจ่ายจากรายได้และเงินงบประมาณแผ่นดิน)

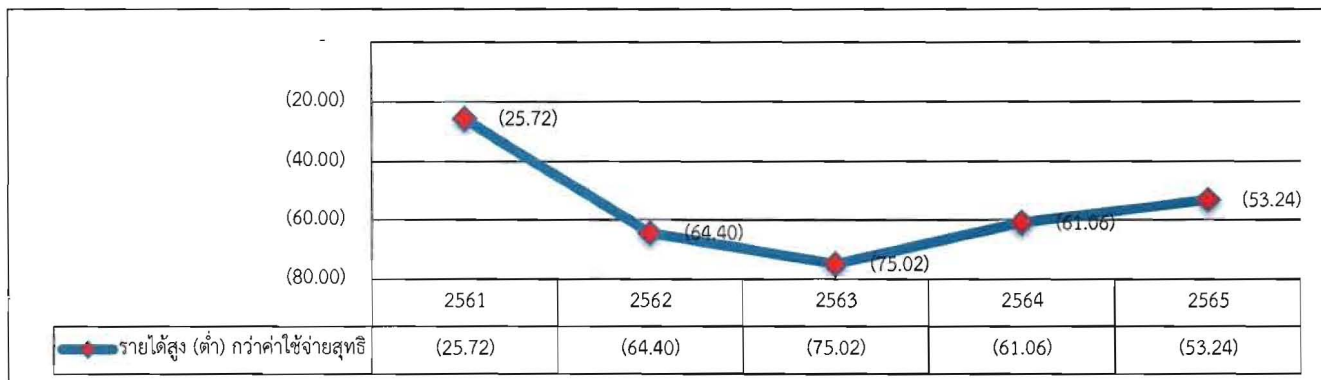

e. รายได้สูง (ต่ำ) กว่าค่าใช้จ่าย (ล้านบาท)

(เงินงบประมาณแผ่นดิน)

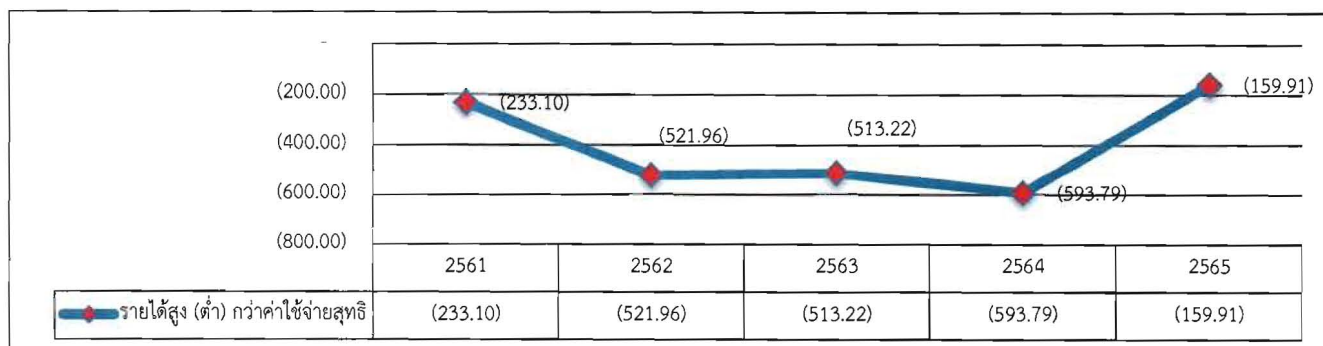

f. รายได้สูง (ต่ำ) กว่าค่าใช้จ่าย (ล้านบาท)
(เงินรายได้มหาวิทยาลัย และเงินรายได้หน่วยงานในกำกับ)

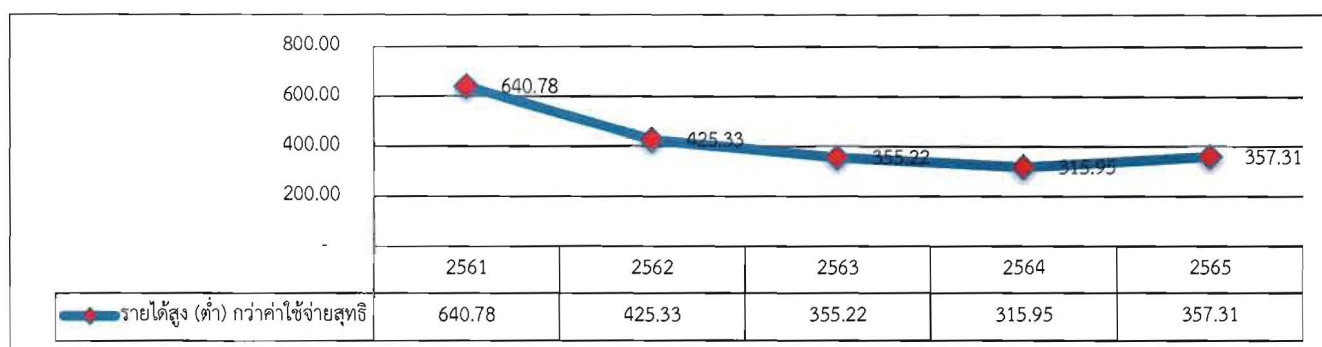

g. รายได้สูง (ต่ำ) กว่าค่าใช้จ่าย (ล้านบาท)
(เงินรายได้โครงการศึกษาภาคพิเศษ)

จากภาพ d. ถึงแม้ว่า ในปีงบประมาณ พ.ศ.2565 มหาวิทยาลัยมีรายได้สูงกว่าค่าใช้จ่าย 144.17 ล้านบาท จำแนกเป็นเงินรายได้มหาวิทยาลัย และเงินรายได้หน่วยงานในกำกับ (ไม่รวมเงินงบประมาณแผ่นดิน) มีรายได้ต่ำกว่าค่าใช้จ่าย 159.91 ล้านบาท (ภาพ f.) และโครงการศึกษาภาคพิเศษมีรายได้สูงกว่าค่าใช้จ่ายจำนวน 357.31 ล้านบาท (ภาพ g.) สอดคล้องกับรายได้สูง (ต่ำ) กว่าค่าใช้จ่าย ตามเกณฑ์เงินสด (ภาพ h) ซึ่งในปีงบประมาณ พ.ศ.2565 จัดหารายได้ได้มากกว่าค่าใช้จ่าย (ตามเกณฑ์เงินสด) จำนวน 328.69 ล้านบาท ทั้งนี้ไม่รวมค่าใช้จ่ายในการนำส่งรายได้ให้กับมหาวิทยาลัย

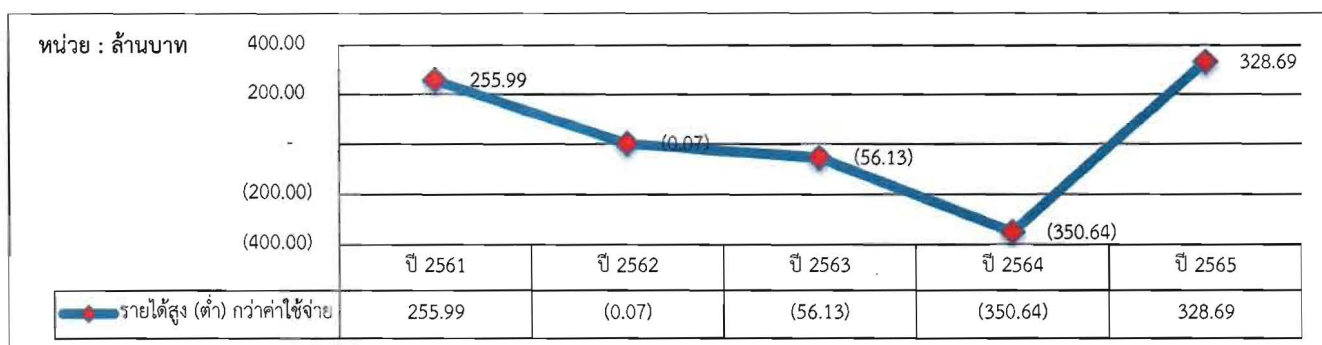

h. รายได้สูง (ต่ำ) กว่าค่าใช้จ่าย ตามเกณฑ์เงินสด (รายได้เปรียบเทียบกับการเบิกจ่ายเงินสด)
(เงินรายได้มหาวิทยาลัย เงินรายได้หน่วยงานในกำกับ และเงินรายได้โครงการศึกษาภาคพิเศษ)

อย่างไรก็ตามหากพิจารณาเฉพาะเงินงบประมาณรายจ่ายจากรายได้มหาวิทยาลัย และหน่วยงานในกำกับของมหาวิทยาลัย โดยไม่นำเงินรายได้โครงการศึกษาภาคพิเศษมาพิจารณา จะเห็นได้ว่านับแต่ปีงบประมาณ พ.ศ.2561 มหาวิทยาลัยอยู่ในภาวะจัดหารายได้ไม่เพียงพอต่อค่าใช้จ่ายมาโดยตลอด เนื่องจากความสามารถจัดหาและจัดเก็บรายได้ลดลง ประกอบกับมหาวิทยาลัยยังไม่สามารถลดค่าใช้จ่ายได้มากเพียงพอกับรายได้ที่ลดลง ดังกล่าวไปแล้วข้างต้น โดยในปีงบประมาณ พ.ศ.2565 มีรายได้ต่ำกว่าค่าใช้จ่าย จำนวน 28.63 ล้านบาท (ภาพ h-2.)

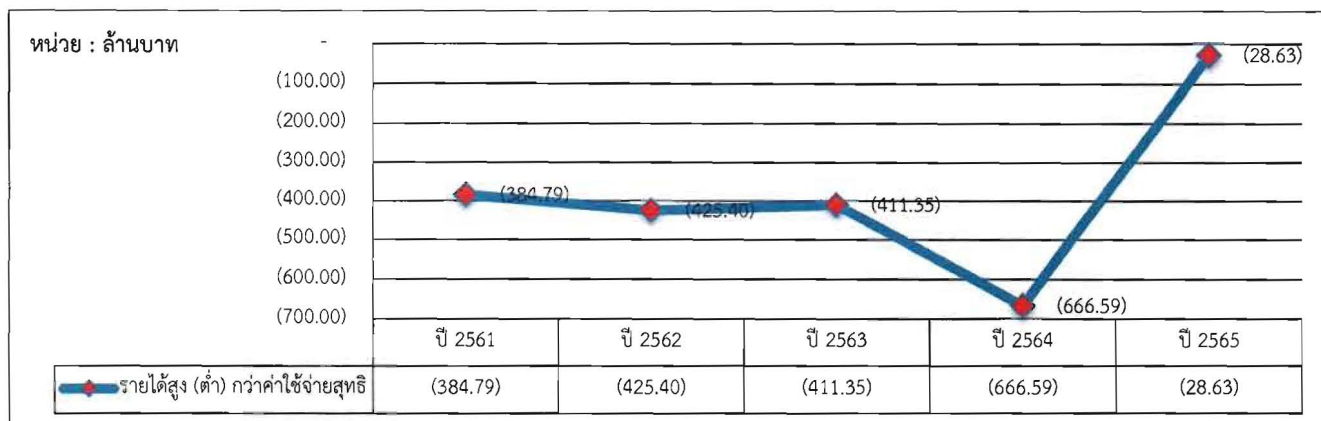

h-2. รายได้สูง (ต่ำ) กว่าค่าใช้จ่าย ตามเกณฑ์เงินสด

(เงินรายได้มหาวิทยาลัย และเงินรายได้หน่วยงานในกำกับ ไม่รวมเงินรายได้ที่โครงการศึกษาภาคพิเศษ)

จากข้อมูลรายได้เปรียบเทียบกับค่าใช้จ่ายดังกล่าว เพื่อป้องกันมิให้เกิดความเสี่ยงทางการเงินการคลัง และปัญหาในการบริหารจัดการเงินสดในอนาคต ก่อนต้องนำเงินสำรองคงคลังมาใช้จ่าย มหาวิทยาลัยควรดำเนินมาตรการต่างๆ เพื่อจัดเก็บรายได้เพิ่มเติม ตลอดจนดำเนินมาตรการต่างๆ เพื่อให้สามารถรับสมัครนักศึกษาใหม่ ได้มากขึ้น สร้างแรงจูงใจให้นักศึกษาเข้าเรียนและลงทะเบียนเรียนอย่างต่อเนื่อง หรือลงทะเบียนเรียนเพิ่มขึ้น รวมถึงมีมาตรการแสวงหาโอกาสสร้างช่องทางจัดหารายได้อื่นนอกเหนือจากรายได้จากการจัดการศึกษา การแสวงหารายได้จากการบริหารสินทรัพย์เพิ่มเติม รวมไปถึงการดำเนินการนโยบายควบคุมรายจ่ายที่ไม่จำเป็นของมหาวิทยาลัยอย่างเคร่งครัด ตามที่ได้กล่าวไปแล้วข้างต้น

2.7 ประสิทธิภาพการเบิกจ่ายงบประมาณจากเงินงบประมาณรายจ่ายจากรายได้มหาวิทยาลัยรามคำแหง และเงินรายได้หน่วยงานในกำกับของมหาวิทยาลัย

(หน่วย : ล้านบาท)

ลำดับ	หน่วยงาน	การเบิกจ่ายงบประมาณจากเงินรายได้ มร.และหน่วยงานในกำกับ						รวม
		เงินงบประมาณพ.ศ.2565			เงินกัน/ขยายไว้เบิกจ่ายเหลือในปี			
		งบประมาณ	เบิกจ่าย	ร้อยละเบิกจ่าย	งบประมาณ	เบิกจ่าย	ร้อยละเบิกจ่าย	
1	สถาบันศิลปวัฒนธรรมฯ	4.02	4.02	100.00	0.01	0.01	100.00	100.00
2	สำนักงานตรวจสอบภายใน	1.87	1.87	99.95				99.95

ลำดับ	หน่วยงาน	การเบิกจ่ายงบประมาณจากเงินรายได้ มร.และหน่วยงานในกำกับ						
		เงินงบประมาณพ.ศ.2565			เงินกัน/ขยายไว้เบิกจ่ายเหลือในปี			รวม
		งบประมาณ	เบิกจ่าย	ร้อยละ เบิกจ่าย	งบประมาณ	เบิกจ่าย	ร้อยละ เบิกจ่าย	ร้อยละ เบิกจ่าย
3	สำนักเทคโนโลยีการศึกษา	22.20	19.68	88.66	45.32	45.32	99.99	96.27
4	คณะศึกษาศาสตร์	28.01	26.78	95.62	2.37	2.37	100.00	95.96
5	สำนักงานธรรมาภิบาล และการบริหารความเสี่ยง	2.16	2.03	93.63	0.02	0.02	97.47	93.67
6	คณะวิศวกรรมศาสตร์	49.63	46.11	92.90	0.40	0.40	100.00	92.96
7	สาขาวิทยบริการฯ จ.เพชรบูรณ์	6.72	6.10	90.78	0.05	0.05	100.00	90.85
8	สาขาวิทยบริการฯ จ.นครพนม	6.79	6.10	89.83	0.07	0.07	100.00	89.94
9	สาขาวิทยบริการฯ จ.อุทัยธานี	7.58	6.58	86.80	0.00	0.00	100.00	86.80
10	สาขาวิทยบริการฯ จ.แพร่	6.59	5.55	84.31	1.22	1.22	100.00	86.77
11	คณะศิลปกรรมศาสตร์	10.47	8.76	83.61	0.10	0.06	53.49	83.31
12	สาขาวิทยบริการฯ จ.สุโขทัย	11.25	9.35	83.15	0.08	0.08	100.00	83.26
13	กองงานวิทยาเขตบางนา	16.61	13.07	78.67	24.93	21.25	85.22	82.60
14	คณะพัฒนาทรัพยากรมนุษย์	7.91	6.50	82.14	0.46	0.40	86.74	82.39
15	กองกลาง	30.01	23.52	78.38	3.83	3.83	100.00	80.83
16	สาขาวิทยบริการฯ จ.สุรินทร์	6.73	5.43	80.63	0.05	0.05	100.00	80.76
17	สาขาวิทยบริการฯ จ.ลพบุรี	8.27	6.57	79.37	0.05	0.05	100.00	79.50
18	สาขาวิทยบริการฯ จ.ตรัง	11.34	9.00	79.40	0.07	0.07	94.04	79.49
19	สาขาวิทยบริการฯ จ.บุรีรัมย์	7.08	5.59	78.95	0.11	0.11	100.00	79.27
20	สาขาวิทยบริการฯ จ.หนองบัวลำภู	6.33	4.90	77.44	0.02	0.02	100.00	77.50
21	คณะรัฐศาสตร์	25.61	20.18	78.83	2.34	1.33	56.75	76.98
22	บัณฑิตวิทยาลัย	9.20	6.83	74.25	1.03	1.03	100.00	76.85
23	คณะบริหารธุรกิจ	18.67	9.56	51.21	28.55	26.48	92.75	76.33
24	สำนักหอสมุดกลาง	15.19	10.80	71.07	3.05	2.98	97.44	75.49
25	คณะวิทยาศาสตร์	25.36	18.42	72.60	5.00	4.48	89.48	75.38
26	สาขาวิทยบริการฯ จ.ศรีสะเกษ	8.33	6.27	75.24	0.05	0.05	100.00	75.38
27	สาขาวิทยบริการฯ จ.นครศรีธรรมราช	9.92	7.38	74.33	0.06	0.06	100.00	74.47
28	สาขาวิทยบริการฯ จ.กาญจนบุรี	6.69	4.91	73.40	0.07	0.07	100.00	73.69
29	กองคลัง	15.86	11.35	71.56	1.05	1.05	100.00	73.33
30	สาขาวิทยบริการฯ จ.เชียงราย	6.60	4.82	72.99	0.01	0.01	100.00	73.05

ลำดับ	หน่วยงาน	การเบิกจ่ายงบประมาณจากเงินรายได้ มร.และหน่วยงานในกำกับ						
		เงินงบประมาณพ.ศ.2565			เงินกัน/ขยายไว้เบิกจ่ายเหลือในปี			รวม ร้อยละ เบิกจ่าย
		งบประมาณ	เบิกจ่าย	ร้อยละ เบิกจ่าย	งบประมาณ	เบิกจ่าย	ร้อยละ เบิกจ่าย	
31	กองการเจ้าหน้าที่	38.91	28.15	72.36	7.12	5.31	74.59	72.70
32	สาขาวิทยบริการฯ จ.สงขลา	8.16	5.80	71.10	0.28	0.28	100.00	72.05
33	กองแผนงาน	9.25	6.53	70.52	0.49	0.49	100.00	72.00
34	สาขาวิทยบริการฯ จ.อำนาจเจริญ	9.02	6.35	70.44	0.08	0.08	100.00	70.68
35	สาขาวิทยบริการฯ จ.ชัยภูมิ	5.26	3.68	69.98	0.01	0.01	100.00	70.04
36	สาขาวิทยบริการฯ จ.เชียงใหม่	7.39	4.92	66.53	0.15	0.15	100.00	67.18
37	คณะนิติศาสตร์	28.04	23.22	82.81	13.67	4.65	34.03	66.82
38	สาขาวิทยบริการฯ จ.ปราจีนบุรี	9.58	6.00	62.64	1.08	1.08	100.00	66.42
39	สาขาวิทยบริการฯ จ.อุดรธานี	7.59	5.31	69.99	0.49	0.04	8.17	66.25
40	สำนักประกันคุณภาพการศึกษา	4.12	2.06	50.08	1.57	1.57	99.87	63.81
41	สาขาวิทยบริการฯ จ.นครราชสีมา	11.25	7.15	63.54				63.54
42	สถาบันวิจัยสัตว์ในภูมิภาคเขตร้อน	3.54	2.16	61.18	0.14	0.09	62.74	61.24
43	สถาบันการศึกษานานาชาติ	29.72	19.30	64.92	4.55	0.95	20.84	59.07
44	สำนักงานสาขาวิทยบริการฯ ต่างประเทศ	7.83	4.36	55.72	0.83	0.73	87.87	58.81
45	โรงเรียนสาธิตฯ(ฝ่ายประถม)	109.16	61.78	56.60	3.49	3.40	97.55	57.87
46	สาขาวิทยบริการฯ จ.ขอนแก่น	9.70	7.80	80.45	4.68	0.36	7.72	56.78
47	โครงการปรัชญาดุซงกีบัณฑิตา (ส่วนกลาง)	41.93	22.40	53.43	1.69	1.20	70.96	54.11
48	โรงเรียนสาธิตฯ (วิทยาเขตบางนา)	85.53	40.88	47.79	10.74	10.73	99.93	53.61
49	คณะทัศนมาตรศาสตร์	22.53	11.26	50.00	4.33	3.09	71.38	53.44
50	คณะสื่อสารมวลชน	16.79	8.30	49.45	1.29	1.29	100.00	53.04
51	สถาบันภาษา	3.26	1.70	52.08				52.08
52	สถาบันบริการวิชาการทาง อิเล็กทรอนิกส์	18.22	6.93	38.03	24.95	15.03	60.27	50.88
53	สถาบันวิจัยและพัฒนา	6.50	1.71	26.35	7.41	5.30	71.46	50.39
54	คณะสาธารณสุขศาสตร์	5.77	2.89	50.06	0.00	0.00	100.00	50.10
55	สถาบันคอมพิวเตอร์	28.39	20.15	70.98	44.85	16.04	35.75	49.41
56	สำนักบริการทางวิชาการ และทดสอบประเมินผล	29.85	13.66	45.78	1.85	1.82	98.73	48.87
57	กองอาคารสถานที่	58.90	42.44	72.06	45.42	7.31	16.09	47.69
58	องค์การนักศึกษา	10.50	4.92	46.82				46.82

ลำดับ	หน่วยงาน	การเบิกจ่ายงบประมาณจากเงินรายได้ มร.และหน่วยงานในกำกับ						
		เงินงบประมาณพ.ศ.2565			เงินกัน/ขยายไว้เบิกจ่ายเหลือในปี			รวม ร้อยละ เบิกจ่าย
		งบประมาณ	เบิกจ่าย	ร้อยละ เบิกจ่าย	งบประมาณ	เบิกจ่าย	ร้อยละ เบิกจ่าย	
59	กองกิจการนักศึกษา	34.37	21.58	62.79	15.94	1.84	11.56	46.56
60	สาขาวิทยบริการฯ จ.พังงา	8.39	4.43	52.85	1.91	0.16	8.32	44.58
61	สำนักกีฬา	17.94	13.00	72.48	14.58	1.36	9.30	44.15
62	โรงเรียนสาธิตฯ(ฝ่ายมัธยม)	58.12	28.00	48.18	16.03	4.18	26.05	43.39
63	คณะมนุษยศาสตร์	29.48	20.75	70.40	44.64	6.23	13.96	36.41
64	คณะเศรษฐศาสตร์	7.62	4.16	54.55	7.32	0.45	6.09	30.82
65	กองบริการการศึกษา	6.56	1.52	23.17	0.00	0.00	100.00	23.21
66	สำนักพิมพ์	214.53	45.61	21.26	0.69	0.69	100.00	21.51
67	สำนักงานอธิการบดี	1,561.07	219.75	14.08	634.26	25.86	4.08	11.19
ผลรวมทั้งหมด		2,957.75	1,048.76	35.46	1,036.91	238.22	22.97	32.22

จากตาราง 2.7 จะเห็นว่า ในปีงบประมาณ พ.ศ.2565 มีเพียง 7 หน่วยงานที่สามารถเบิกจ่ายเงินงบประมาณได้เกินกว่าร้อยละ 90 (ตามนัยมติคณะรัฐมนตรีเมื่อวันที่ 23 สิงหาคม 2560) และมีถึง 13 หน่วยงานไม่สามารถเบิกจ่ายเงินงบประมาณได้ถึงร้อยละ 50 หรือกึ่งหนึ่งของเงินงบประมาณที่ได้รับจัดสรร ทั้งที่ภาระการเบิกจ่ายเงินงบประมาณงบบุคลากรและเงินอุดหนุนบุคลากร ซึ่งคิดเป็นร้อยละ 30 ของเงินงบประมาณที่จัดสรรในปีงบประมาณ พ.ศ.2565 กองคลังเป็นหน่วยงานที่รับผิดชอบดำเนินการแทนหน่วยงานและคงเหลือให้แก่หน่วยงานบริหารจัดการงบประมาณอีกเพียงร้อยละ 70 ของเงินงบประมาณที่จัดสรรเท่านั้น

ดังนั้นมหาวิทยาลัยควรมอบให้แก่หน่วยงานวางแผนการใช้จ่ายงบประมาณและประมาณการเงินสดที่ต้องใช้ในแต่ละช่วงเวลาพร้อมทั้งปฏิบัติตามแผนการใช้จ่ายเงินอย่างเคร่งครัด อีกทั้งมหาวิทยาลัยควรพิจารณากำหนดมาตรการเกี่ยวกับการบริหารเงินงบประมาณเพิ่มเติม ดังกล่าวไปแล้วข้างต้น เพื่อเป็นการป้องปรามไม่ให้เกิดการละเลยการบริหารและเบิกจ่ายเงินงบประมาณและเงินงบประมาณงบลงทุน อีกทั้งเพื่อลดภาระการกันเงิน/ขยายเงินกันไว้เบิกจ่ายเหลือในปี ตลอดจนเพื่อให้มหาวิทยาลัยสามารถวางแผนบริหารจัดการเงินสดและเงินฝากเพื่อเพิ่มโอกาสที่จะแสวงหารายได้จากการบริหารจัดการเงินฝากได้มากขึ้นอีกด้วย และในปีงบประมาณถัดไปมหาวิทยาลัยควรพิจารณาการจัดสรรเงินงบประมาณให้มีความเหมาะสมกับศักยภาพการเบิกจ่ายเงินของแต่ละหน่วยงาน เพื่อลดภาระค่าใช้จ่ายของมหาวิทยาลัยให้มีความเหมาะสมกับรายได้ที่มีแนวโน้มจะจัดเก็บได้ลดลงอีกทางหนึ่ง ดังกล่าวไปแล้วข้างต้น

2.8 ผลการดำเนินงานของหน่วยงานในกำกับของมหาวิทยาลัย

หน่วยงานที่จัดตั้งขึ้นตามพระราชบัญญัติมหาวิทยาลัยรามคำแหง โดยอาศัยอำนาจของสภามหาวิทยาลัย มาตรา 18 (4) มีจำนวนทั้งสิ้น 19 หน่วยงาน สรุปผลการดำเนินงาน ณ วันที่ 30 กันยายน 2565 ได้ดังนี้

หน่วย : ล้านบาท

ลำดับ	หน่วยงาน	เงินสดและรายการ เทียบเท่าเงินสด	รายได้	ค่าใช้จ่าย	รายได้สูง (ต่ำ) กว่าค่าใช้จ่าย	หมายเหตุ
1	คณะทัศนมาตรศาสตร์	170.82	21.94	13.33	8.61	
2	คณะธุรกิจการบริการ	0.26				ยุบรวมกับคณะบริหารธุรกิจ
3	คณะพัฒนาทรัพยากรมนุษย์	6.87	5.14	4.91	0.23	
4	คณะวิศวกรรมศาสตร์	18.70	37.56	32.56	5.00	
5	คณะศิลปกรรมศาสตร์	4.81	3.98	6.62	-2.64	
6	คณะสาธารณสุขศาสตร์	15.47	1.56	1.63	-0.07	
7	คณะสื่อสารมวลชน	80.25	25.46	4.53	20.93	
8	โครงการปรัชญาดุษฎีบัณฑิตฯ (ส่วนกลาง)	289.68	28.53	24.10	4.43	
9	โครงการปรัชญาดุษฎีบัณฑิตฯ (ภูมิภาค)	106.80	0.56	0.01	0.55	ยุบรวมกับ โครงการปรัชญา ดุษฎีบัณฑิตฯ (ส่วนกลาง)
10	โรงเรียนสาธิตฯ (ฝ่ายมัธยม)	200.83	62.44	29.78	32.66	
11	โรงเรียนสาธิตฯ (ฝ่ายประถม)	89.00	91.97	55.77	36.20	
12	โรงเรียนสาธิตฯ (วิทยาเขตบางนา)	78.38	72.79	28.01	44.78	
13	สถาบันการศึกษานานาชาติ	619.58	24.30	20.40	3.90	
14	สถาบันบริการวิชาการทาง อิเล็กทรอนิกส์	18.44	3.45	0.98	2.47	
15	สถาบันภาษา	42.51	0.99	0.41	0.58	
16	สถาบันวิจัยสัตว์ในภูมิภาคเขตร้อน	1.18	1.61	1.67	-0.06	
17	สำนักกีฬา	14.94	0.04	3.36	-3.32	
18	สำนักงานสาขาวิทยบริการฯ ต่างประเทศ	69.41	6.19	2.11	4.08	
	รวม	1,827.93	388.51	230.18	158.33	

จากตาราง 2.8 จะเห็นว่า มีหน่วยงานในกำกับของมหาวิทยาลัย จำนวน 4 หน่วยงาน ที่จัดหารายได้ไม่เพียงพอต่อรายจ่ายได้แก่ คณะศิลปกรรมศาสตร์ (2.64 ล้านบาท), คณะสาธารณสุขศาสตร์ (0.07 ล้านบาท) , โครงการสถาบันวิจัยสัตว์ในภูมิภาคเขตร้อน (0.06 ล้านบาท) และ สำนักกีฬา (3.32 ล้านบาท)

2.9 สัดส่วนทางการเงินภาพรวมของมหาวิทยาลัย (เงินรายได้มหาวิทยาลัย โครงการศึกษา

ภาคพิเศษ และเงินรับจากรัฐบาล)

สินทรัพย์หมุนเวียนรวม

ณ วันที่ 30 กันยายน 2565 มหาวิทยาลัยมีสินทรัพย์หมุนเวียน (เงินสดและรายการเทียบเท่าเงินสด ลูกหนี้ระยะสั้น และเงินลงทุนระยะสั้น) รวมทั้งสิ้น 13,226.11 ล้านบาท จำแนกเป็นสินทรัพย์หมุนเวียนจากเงินรายได้ มร.และหน่วยงานในกำกับ ทั้งสิ้น 10,941.21 ล้านบาท และสินทรัพย์หมุนเวียนจากเงินรายได้โครงการศึกษาภาคพิเศษจำนวน 2,284.90 ล้านบาท (ภาพ i)

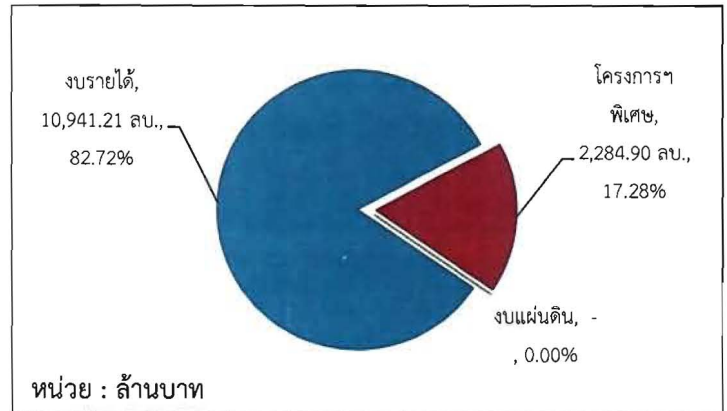

i. รวมสินทรัพย์หมุนเวียนของมหาวิทยาลัย

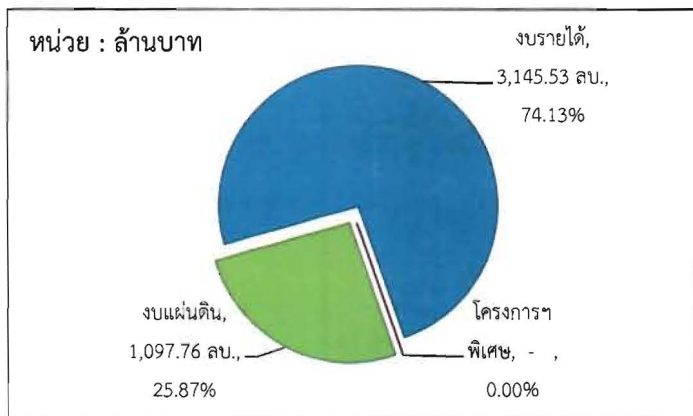

j. รวมสินทรัพย์ไม่หมุนเวียนของมหาวิทยาลัย

สินทรัพย์ไม่หมุนเวียนรวม

โดยมีสินทรัพย์ไม่หมุนเวียน (ลูกหนี้ระยะยาว เงินลงทุนระยะยาว ที่ดิน อาคารและอุปกรณ์ และสินทรัพย์ไม่มีตัวตน) รวมทั้งสิ้น 4,243.29 ล้านบาท จำแนกเป็นสินทรัพย์ไม่หมุนเวียนจากเงินรายได้ มร.และหน่วยงานในกำกับ ทั้งสิ้น 3,145.53 ล้านบาท และสินทรัพย์หมุนเวียนจากเงินงบประมาณแผ่นดินจำนวน 1,097.76 ล้านบาท (ภาพ j.)

รวมสินทรัพย์ของมหาวิทยาลัย

จากภาพ k. มหาวิทยาลัยมีสินทรัพย์ รวมทั้งสิ้น 17,469.40 ล้านบาท จำแนกเป็นสินทรัพย์จากเงินงบประมาณรายจ่ายจากเงินรายได้ มร.และเงินรายได้จากหน่วยงานในกำกับ ทั้งสิ้น 14,086.74 ล้านบาท (ร้อยละ 80.64) สินทรัพย์จากเงินงบประมาณแผ่นดินจำนวน 1,097.76 ล้านบาท (ร้อยละ 6.28) และสินทรัพย์จากเงินรายได้โครงการศึกษาภาคพิเศษจำนวน 2,284.90 ล้านบาท (ร้อยละ 13.08)

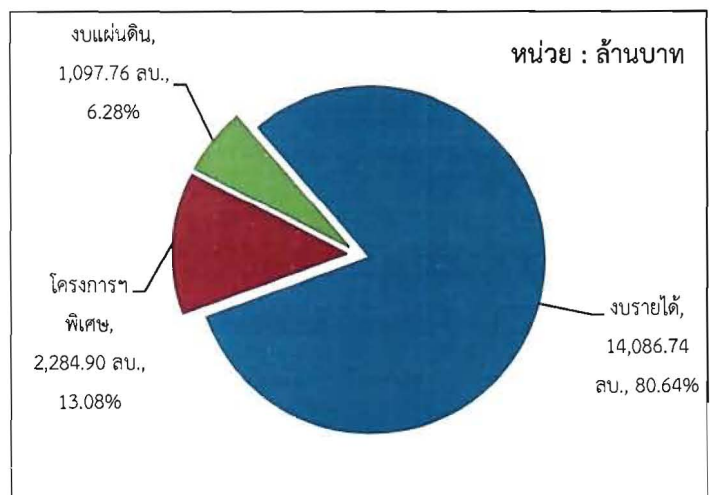

k. รวมสินทรัพย์ของมหาวิทยาลัย

โดยมีหนี้สินจำนวน 705.02 ล้านบาท จำแนกเป็นหนี้สินหมุนเวียน (เจ้าหนี้ระยะสั้น เงินรับฝากระยะสั้น หนี้สินหมุนเวียนอื่น) จำนวน 562.54 ล้านบาท และหนี้สินไม่หมุนเวียน (เจ้าหนี้เงินโอนและรายการอุดหนุนระยะยาว เงินรับฝากระยะยาว และหนี้สินไม่หมุนเวียนอื่น) จำนวน 142.48 ล้านบาท

รายได้รวม ประจำปีงบประมาณ พ.ศ.2565

ณ วันที่ 30 กันยายน 2565 มหาวิทยาลัยมีรายได้รวมทั้งสิ้น 4,421.93 ล้านบาท จำแนกเป็นรายได้จากเงินงบประมาณรายจ่ายจากรายได้ มร. และรายได้หน่วยงานในกำกับทั้งสิ้น 1,252.59 ล้านบาท (ร้อยละ 28.33) รายได้จากเงินงบประมาณแผ่นดินจำนวน 2,264.31 ล้านบาท (ร้อยละ 51.21) และรายได้ของโครงการศึกษาภาคพิเศษจำนวน 905.04 ล้านบาท (ร้อยละ 20.47) (ภาพ l.)

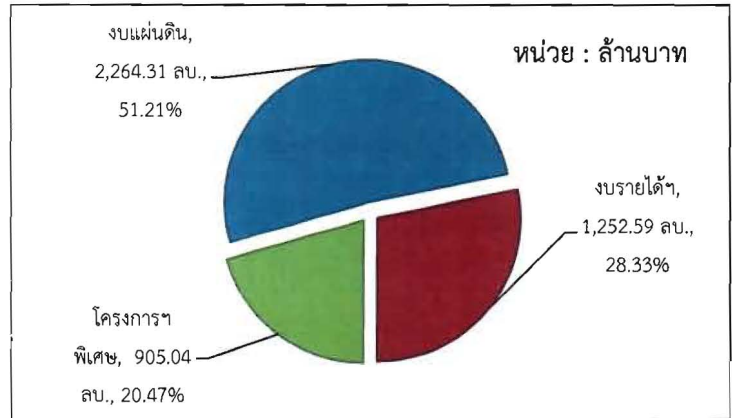

l. รวมรายได้ของมหาวิทยาลัย

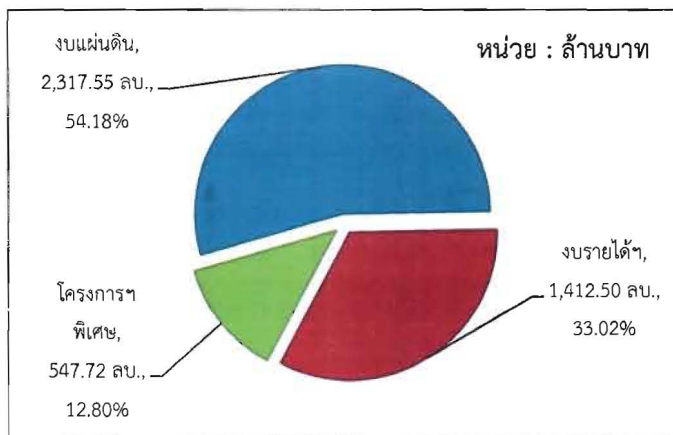

m. รวมค่าใช้จ่ายของมหาวิทยาลัย

ค่าใช้จ่ายรวม ประจำปีงบประมาณ พ.ศ.2565

โดยมีค่าใช้จ่าย รวมทั้งสิ้น 4,421.93 ล้านบาท จำแนกเป็นค่าใช้จ่ายเบิกจ่ายจากเงินงบประมาณรายจ่ายจากเงินรายได้ มร.และเงินรายได้หน่วยงานในกำกับ ทั้งสิ้น 1,412.50 ล้านบาท (ร้อยละ 33.02) ค่าใช้จ่ายเบิกจ่ายจากเงินงบประมาณแผ่นดินจำนวน 2,317.55 ล้านบาท (ร้อยละ 54.18) และ ค่าใช้จ่ายของโครงการศึกษาภาคพิเศษ จำนวน 547.72 ล้านบาท (ร้อยละ 12.80) (ภาพ m.)

โดยมีรายได้สูงกว่าค่าใช้จ่ายสุทธิประจำปีงบประมาณ พ.ศ.2565 รวม 144.17 ล้านบาท จำแนกได้ตามภาพ n.

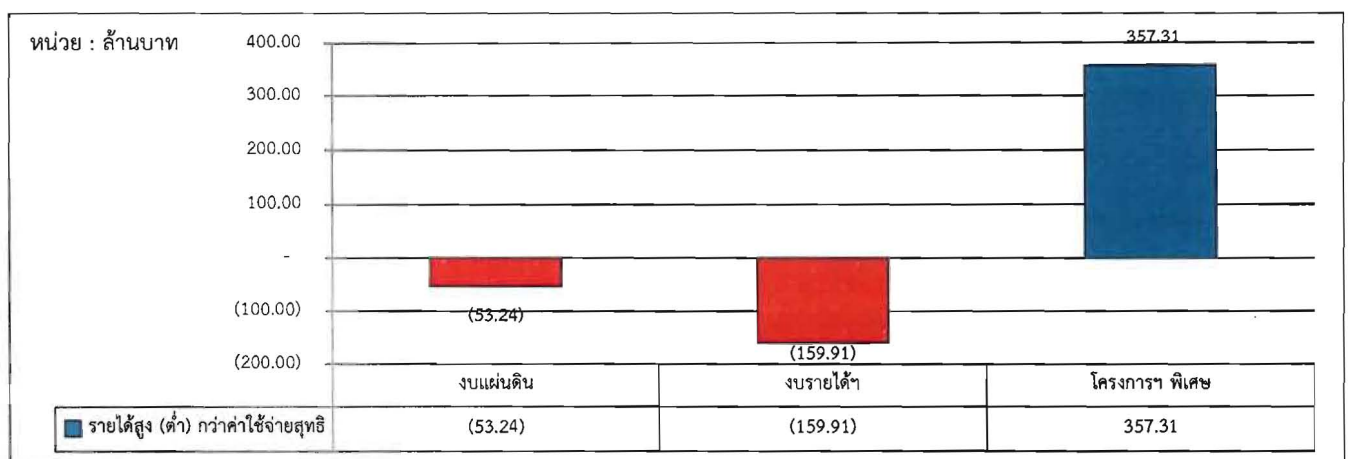

n. รายได้สูง (ต่ำ) กว่าค่าใช้จ่ายสุทธิ (รวม)

จึงเรียนมาเพื่อโปรดพิจารณา หากเห็นชอบโปรดนำเสนอ ก.บ.ม.ร. และสภามหาวิทยาลัยเพื่อพิจารณา

ต่อไป



(นางสาวสดาภรณ์ คงวัฒนากุล)

ผู้อำนวยการกองคลัง



(นางสาวเมธาวี อนิวรรณพงศ์)

รองอธิการบดีฝ่ายการคลัง

๐ ๗ ธ.ค. ๒๕๖๕

เสนอ ก.บ.ม.ร./ เสนอ สภา ม.ร.



(ผู้ช่วยศาสตราจารย์บุญชาติ ทองประยูร)

ผู้อำนวยการสถาบันการศึกษานานาชาติ

กรรมการสภามหาวิทยาลัยรามคำแหง รักษาการแทน

อธิการบดีมหาวิทยาลัยรามคำแหง

- ๘ ธ.ค. ๒๕๖๕

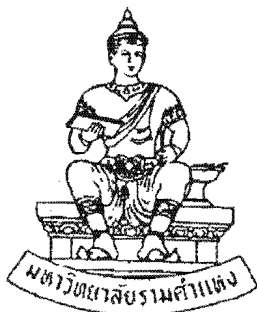

มหาวิทยาลัยรามคำแหง

รายงานการเงิน

ประจำปีงบประมาณ พ.ศ. 2565

สำหรับงวด 1 ปี

ระหว่างวันที่ 1 ตุลาคม 2564 ถึง 30 กันยายน 2565

สารบัญ

	หน้า
เงินรับจากรัฐบาล และเงินรายได้มหาวิทยาลัย (เปรียบเทียบปี 2563 และ 2564)	
▪ งบแสดงฐานะการเงิน	1-2
▪ งบแสดงผลการดำเนินงานทางการเงิน	3
งบแสดงการเปลี่ยนแปลงสินทรัพย์สุทธิ/ส่วนทุน	4-5
หมายเหตุประกอบงบการเงิน	6-22
รายงานฐานะเงินงบประมาณรายจ่าย	
▪ เงินรับรัฐบาล	23-24
▪ เงินรายได้มหาวิทยาลัยและหน่วยงานในกำกับ	25-26
รายงานรายได้แผ่นดิน	27

มหาวิทยาลัยรามคำแหง
เงินรายได้มหาวิทยาลัยและเงินรับจากรัฐบาล
งบแสดงฐานะการเงิน
ณ วันที่ 30 กันยายน 2565

(หน่วย : บาท)

	หมายเหตุ	ปี 2565	ปี 2564
สินทรัพย์			
สินทรัพย์หมุนเวียน			
เงินสดและรายการเทียบเท่าเงินสด	5	7,451,639,153.81	7,242,520,322.27
ลูกหนี้ระยะสั้น	6	39,519,399.71	74,469,866.09
เงินลงทุนระยะสั้น	7	5,720,364,100.37	5,642,139,802.72
วัสดุคงเหลือ	8	14,592,170.18	16,224,773.35
รวมสินทรัพย์หมุนเวียน		<u>13,226,114,824.07</u>	<u>12,975,354,764.43</u>
สินทรัพย์ไม่หมุนเวียน			
ลูกหนี้ระยะยาว	9	2,664,199.73	2,664,199.73
เงินลงทุนระยะยาว	10	2,100,000.00	2,100,000.00
ที่ดิน อาคารและอุปกรณ์	11	4,235,226,161.36	4,384,126,801.62
สินทรัพย์ไม่มีตัวตน	12	3,295,387.24	2,193,591.36
รวมสินทรัพย์ไม่หมุนเวียน		<u>4,243,285,748.33</u>	<u>4,391,084,592.71</u>
รวมสินทรัพย์		<u>17,469,400,572.40</u>	<u>17,366,439,357.14</u>

หมายเหตุประกอบงบการเงินเป็นส่วนหนึ่งของรายงานการเงินนี้

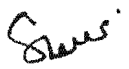
.....
(นางสาวลดาภรณ์ คงวัฒนากุล)
ผู้อำนวยการกองคลัง

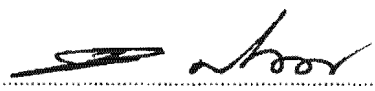
.....
(ผู้ช่วยศาสตราจารย์บุญชวล ทองประยูร)
ผู้อำนวยการสถาบันการศึกษานานาชาติ
กรรมการสภามหาวิทยาลัยรามคำแหง รักษาการแทน
อธิการบดีมหาวิทยาลัยรามคำแหง

มหาวิทยาลัยรามคำแหง
เงินรายได้มหาวิทยาลัยและเงินรับจากรัฐบาล
งบแสดงฐานะการเงิน
ณ วันที่ 30 กันยายน 2565

			(หน่วย : บาท)
	หมายเหตุ	ปี 2565	ปี 2564
หนี้สิน			
หนี้สินหมุนเวียน			
เจ้าหนี้ระยะสั้น	13	24,964,434.67	51,309,588.89
เงินรับฝากระยะสั้น	14	419,820,353.70	244,153,525.60
หนี้สินหมุนเวียนอื่น	15	117,753,946.39	309,388,792.28
รวมหนี้สินหมุนเวียน		<u>562,538,734.76</u>	<u>604,851,906.77</u>
หนี้สินไม่หมุนเวียน			
เจ้าหนี้เงินโอนและรายการอุดหนุนระยะยาว	16	1,978,677.49	1,578,410.39
เงินรับฝากระยะยาว	17	102,500.00	102,500.00
หนี้สินไม่หมุนเวียนอื่น	18	140,396,014.37	169,491,374.07
รวมหนี้สินไม่หมุนเวียน		<u>142,477,191.86</u>	<u>171,172,284.46</u>
รวมหนี้สิน		<u>705,015,926.62</u>	<u>776,024,191.23</u>
สินทรัพย์สุทธิ/ส่วนทุน		<u>16,764,384,645.78</u>	<u>16,590,415,165.91</u>
สินทรัพย์สุทธิ/ส่วนทุน			
ทุน	20	2,669,413,891.77	2,669,406,603.03
รายได้สูง (ต่ำ) กว่าค่าใช้จ่ายสะสม	21	14,094,970,754.01	13,921,008,562.88
รวมสินทรัพย์สุทธิ/ส่วนทุน		<u>16,764,384,645.78</u>	<u>16,590,415,165.91</u>

หมายเหตุประกอบงบการเงินเป็นส่วนหนึ่งของรายงานการการเงินนี้



(นางสาวลดาภรณ์ คงวัฒนากุล)
ผู้อำนวยการกองคลัง



(ผู้ช่วยศาสตราจารย์บุญชาติ ทองประยูร)
ผู้อำนวยการสถาบันการศึกษานานาชาติ
กรรมการสภามหาวิทยาลัยรามคำแหง รักษาการแทน
อธิการบดีมหาวิทยาลัยรามคำแหง

มหาวิทยาลัยรามคำแหง
เงินรายได้มหาวิทยาลัยและเงินรับจากรัฐบาล
งบแสดงผลการดำเนินงานทางการเงิน
สำหรับปีสิ้นสุดวันที่ 30 กันยายน 2565

		(หน่วย : บาท)	
	หมายเหตุ	ปี 2565	ปี 2564
รายได้			
รายได้จากงบประมาณแผ่นดิน	22	2,289,572,749.79	1,852,677,101.68
รายได้จากการขายสินค้าและบริการ	23	2,067,632,511.90	1,566,326,396.52
รายได้จากการอุดหนุนและบริจาค	24	4,146,569.88	5,239,707.07
รายได้อื่น	25	60,579,812.23	86,865,643.08
รวมรายได้		<u>4,421,931,643.80</u>	<u>3,511,108,848.35</u>
ค่าใช้จ่าย			
ค่าใช้จ่ายด้านบุคลากร	26	1,716,710,237.98	1,699,311,242.59
ค่าบำเหน็จบำนาญ	27	742,202,792.13	717,953,833.86
ค่าตอบแทน	28	400,115,181.37	366,770,288.31
ค่าใช้สอย	29	439,747,208.05	398,307,287.51
ค่าวัสดุ	30	78,454,036.11	88,858,830.10
ค่าสาธารณูปโภค	31	100,203,097.89	83,526,619.99
ค่าเสื่อมราคาและค่าตัดจำหน่าย	32	288,270,635.93	296,443,024.50
ค่าใช้จ่ายเงินอุดหนุนและบริจาค	33	244,804,157.31	110,958,889.41
ค่าใช้จ่ายอื่น	34	267,257,908.88	87,875,802.91
รวมค่าใช้จ่าย		<u>4,277,765,255.65</u>	<u>3,850,005,819.18</u>
รายได้สูง(ต่ำ)กว่าค่าใช้จ่ายสุทธิ		<u>144,166,388.15</u>	<u>(338,896,970.83)</u>

หมายเหตุประกอบงบการเงินเป็นส่วนหนึ่งของรายงานการเงินนี้



(นางสาวลดาภรณ์ คงวัฒนากุล)
ผู้อำนวยการกองคลัง



(ผู้ช่วยศาสตราจารย์บุญชวล ทองประยูร)
ผู้อำนวยการสถาบันการศึกษานานาชาติ
กรรมการสภามหาวิทยาลัยรามคำแหง รักษาการแทน
อธิการบดีมหาวิทยาลัยรามคำแหง

มหาวิทยาลัยรามคำแหง
งบแสดงการเปลี่ยนแปลงสินทรัพย์สุทธิ/ส่วนทุน
สำหรับปีสิ้นสุดวันที่ 30 กันยายน 2564

(หน่วย : บาท)

หมายเหตุ	ทุน	รายได้สูง/(ต่ำ) กว่าค่าใช้จ่ายสะสม	รวมสินทรัพย์สุทธิ/ ส่วนทุน
ยอดคงเหลือ ณ วันที่ 30 กันยายน 2563-ตามที่รายงานไว้เดิม	2,669,393,570.90	14,252,750,852.55	16,922,144,423.45
ผลสะสมจากการแก้ไขข้อผิดพลาดปีก่อน	21	7,154,681.16	7,154,681.16
ผลสะสมของการเปลี่ยนแปลงนโยบายการบัญชี			-
ยอดคงเหลือ ณ วันที่ 30 กันยายน 2563-หลังการปรับปรุง	2,669,393,570.90	14,259,905,533.71	16,929,299,104.61
การเปลี่ยนแปลงในสินทรัพย์สุทธิ/ส่วนทุนสำหรับปี 2564			
การเปลี่ยนแปลงที่ทำให้ทุนเพิ่ม/(ลด)	20	13,032.13	13,032.13
รายได้สูง/(ต่ำ) กว่าค่าใช้จ่ายสำหรับงวด	21	- 338,896,970.83	- 338,896,970.83
กำไร/ขาดทุนจากการปรับมูลค่าเงินลงทุน			-
ยอดคงเหลือ ณ วันที่ 30 กันยายน 2564	2,669,406,603.03	13,921,008,562.88	16,590,415,165.91

หมายเหตุประกอบงบการเงินเป็นส่วนหนึ่งของรายงานการเงินนี้



(นางสาวลดาภรณ์ คงวัฒนากุล)
ผู้อำนวยการกองคลัง



(ผู้ช่วยศาสตราจารย์บุญชวล ทองประยูร)
ผู้อำนวยการสถาบันการศึกษานานาชาติ
กรรมการสภามหาวิทยาลัยรามคำแหง รักษาการแทน
อธิการบดีมหาวิทยาลัยรามคำแหง

มหาวิทยาลัยรามคำแหง
งบแสดงการเปลี่ยนแปลงสินทรัพย์สุทธิ/ส่วนทุน
สำหรับปีสิ้นสุดวันที่ 30 กันยายน 2565

			รายได้สูง/(ต่ำ) กว่าค่าใช้จ่ายสะสม	(หน่วย : บาท) รวมสินทรัพย์สุทธิ/ ส่วนทุน
ยอดคงเหลือ ณ วันที่ 30 กันยายน 2564-ตามที่รายงานไว้เดิม		2,669,406,603.03	13,921,008,562.88	16,590,415,165.91
ผลสะสมจากการแก้ไขข้อผิดพลาดปีก่อน	21			-
ผลสะสมของการเปลี่ยนแปลงนโยบายการบัญชี				-
ยอดคงเหลือ ณ วันที่ 30 กันยายน 2564-หลังการปรับปรุง		2,669,406,603.03	13,921,008,562.88	16,590,415,165.91
การเปลี่ยนแปลงในสินทรัพย์สุทธิ/ส่วนทุนสำหรับปี 2565				
การเปลี่ยนแปลงที่ทำให้ทุนเพิ่ม/(ลด)	20	7,288.74	29,795,802.98	29,803,091.72
รายได้สูง/(ต่ำ) กว่าค่าใช้จ่ายสำหรับงวด	21		144,166,388.15	144,166,388.15
กำไร/ขาดทุนจากการปรับมูลค่าเงินลงทุน				-
ยอดคงเหลือ ณ วันที่ 30 กันยายน 2564		2,669,413,891.77	14,094,970,754.01	16,764,384,645.78

หมายเหตุประกอบงบการเงินเป็นส่วนหนึ่งของรายงานการเงินนี้



(นางสาวตติภรณ์ คงวัฒนากุล)
ผู้อำนวยการกองคลัง



(ผู้ช่วยศาสตราจารย์บุญชาติ ทองประยูร)
ผู้อำนวยการสถาบันการศึกษานานาชาติ
กรรมการสภามหาวิทยาลัยรามคำแหง รัชมารดาวิทยาเขต
อธิการบดีมหาวิทยาลัยรามคำแหง

มหาวิทยาลัยรามคำแหง
หมายเหตุประกอบงบการเงิน
สำหรับปีสิ้นสุดวันที่ ๓๐ กันยายน ๒๕๖๕

หมายเหตุ ๑. ข้อมูลทั่วไป

มหาวิทยาลัยรามคำแหงตั้งขึ้นตามพระราชบัญญัติมหาวิทยาลัยรามคำแหง พ.ศ. 2514 ให้มหาวิทยาลัยเป็นนิติบุคคล มีฐานะเป็นกรม สังกัดสำนักนายกรัฐมนตรี (ปัจจุบันสังกัดกระทรวงการอุดมศึกษา วิทยาศาสตร์ วิจัยและนวัตกรรม ตามพระราชบัญญัติการอุดมศึกษา พ.ศ. 2562) และเพื่อให้มหาวิทยาลัยมีขอบเขตการให้การศึกษาสอดคล้องกับการดำเนินงานและสภาพการณ์ปัจจุบัน จึงได้ปรับปรุงโครงสร้าง อำนาจหน้าที่ และระบบบริหารงานใหม่ตามพระราชบัญญัติมหาวิทยาลัยรามคำแหง พ.ศ. 2541 ให้มหาวิทยาลัยเป็นสถานศึกษาและวิจัยแบบตลาดวิชาที่ผู้ศึกษาสามารถศึกษาได้ด้วยตนเองโดยไม่ต้องจำเป็นต้องมาเข้าชั้นเรียนที่มหาวิทยาลัยจัดให้

มหาวิทยาลัยรามคำแหงมีสถานที่ตั้งหลักอยู่ 282 ถนนรามคำแหง แขวงหัวหมาก เขตบางกะปิ กรุงเทพมหานคร 10240 มีวิทยาเขตจำนวน 1 แห่ง คือ วิทยาเขตบางนา สาขาวิทยบริการเฉลิมพระเกียรติ 24 แห่งซึ่งตั้งอยู่ในภูมิภาค 23 จังหวัด และมีสาขาวิทยบริการเฉลิมพระเกียรติต่างประเทศ ตั้งอยู่ส่วนกลาง 1 แห่ง

ในปีงบประมาณ พ.ศ. 2565 มหาวิทยาลัยรามคำแหงได้รับการจัดสรรงบประมาณรายจ่ายประจำปีตามพระราชบัญญัติงบประมาณรายจ่ายประจำปีงบประมาณ พระราชบัญญัติงบประมาณรายจ่ายเพิ่มประจำปีงบประมาณ และพระราชบัญญัติโอนเงินงบประมาณรายจ่าย จำนวน 1,142,469,039.82 บาท โดยแยกเป็นงบบุคลากร จำนวน 233,628,939.82 บาท งบดำเนินงาน จำนวน 1,455,400.00 บาท งบลงทุน 77,919,000.00 บาท และงบเงินอุดหนุน จำนวน 829,465,700.00 บาท

เงินรายได้ของมหาวิทยาลัยรวมทั้งเบียดปรับที่เกิดจากการดำเนินการตามวัตถุประสงค์ของมหาวิทยาลัยไม่เป็นรายได้ที่ต้องนำส่งกระทรวงการคลังตามกฎหมายว่าด้วยเงินคงคลังและกฎหมายว่าด้วยวิธีการงบประมาณ เว้นแต่เบียดปรับที่เกิดจากการผิดสัญญาการศึกษาและเบียดปรับที่เกิดจากการผิดสัญญาซื้อขายทรัพย์สินหรือสัญญาจ้างทำของที่ดำเนินการโดยใช้เงินงบประมาณแผ่นดิน

หมายเหตุ ๒. เกณฑ์การจัดทำรายงานการเงิน

รายงานการเงินนี้จัดทำขึ้นตามมาตรฐานการบัญชีภาครัฐและนโยบายการบัญชีภาครัฐที่กระทรวงการคลังกำหนด ซึ่งประกอบด้วยหลักการและนโยบายการบัญชีภาครัฐ มาตรฐานการบัญชีภาครัฐ และแสดงรายการในรายงานการเงินตามรูปแบบการนำเสนอรายงานการเงินของหน่วยงานของรัฐ ตามหนังสือกรมบัญชีกลางด่วนที่สุด ที่ กค 0410.3/ว 357 ลงวันที่ 15 สิงหาคม 2561

การจัดทำรายงานการเงินนี้ได้รวมรายการทางบัญชีที่เกิดจากเงินงบประมาณแผ่นดินและเงินนอกงบประมาณที่มหาวิทยาลัยรามคำแหงใช้ในการดำเนินงาน โดยการบันทึกบัญชีเงินงบประมาณแผ่นดินถือปฏิบัติตามระบบการบริหารการเงินการคลังภาครัฐ (Government Fiscal Management Information System : GFMIS) สำหรับเงินนอกงบประมาณบันทึกบัญชีตามระบบ Oracle

Financial ลักษณะ 3 มิติ คือ มิติหน่วยงาน มิติแผนงาน และมิติกองทุน แล้วนำข้อมูลในงบทดลอง แบบ บข.11 เข้าระบบ GFMS ตามหนังสือกรมบัญชีกลาง ที่ กค 0423.3/ว 356 ลงวันที่ 14 ตุลาคม 2552 เรื่อง แนวปฏิบัติในการนำข้อมูลทางบัญชีเงินนอกงบประมาณของมหาวิทยาลัยเข้าระบบ GFMS และประมวลผล รายงานการเงินภาพรวม โดยมีรอบระยะเวลาบัญชีตั้งแต่วันที่ 1 ตุลาคม ถึงวันที่ 30 กันยายน ของปีถัดไป

รายการที่ปรากฏในรายงานการเงิน รวมถึงสินทรัพย์ หนี้สิน รายได้ และค่าใช้จ่าย ซึ่งเป็นของ รัฐบาลในภาพรวม แต่ให้มหาวิทยาลัยรามคำแหงเป็นผู้รับผิดชอบในการดูแลรักษาและบริหารจัดการให้แก่ รัฐบาลภายใต้อำนาจหน้าที่ตามกฎหมาย และรวมถึงสินทรัพย์ หนี้สิน รายได้ และค่าใช้จ่าย ซึ่งเป็นของ มหาวิทยาลัยที่ใช้เพื่อประโยชน์ในการดำเนินงานของมหาวิทยาลัยเอง ไม่ว่าจะรายการดังกล่าวจะเป็นรายการที่ เกิดจากเงินงบประมาณแผ่นดินหรือเงินนอกงบประมาณ ซึ่งเป็นรายการที่เกิดขึ้นในหน่วยงานส่วนกลาง (คณะ สำนัก วิทยาเขต) และสาขาวิทยบริการเฉลิมพระเกียรติในส่วนภูมิภาค

หมายเหตุ 3. มาตรฐานการบัญชีภาครัฐและนโยบายการบัญชีภาครัฐฉบับใหม่

กระทรวงการคลังได้ประกาศใช้มาตรฐานการบัญชีภาครัฐและนโยบายการบัญชีภาครัฐฉบับใหม่ ดังนี้

มาตรฐานการบัญชีภาครัฐและนโยบายการบัญชีภาครัฐที่จะมีผลบังคับใช้ในงวดปัจจุบัน

- มาตรฐานการบัญชีภาครัฐฉบับที่ 9 เรื่อง รายได้จากรายการแลกเปลี่ยน มีผลบังคับใช้ สำหรับรอบระยะเวลาบัญชีที่เริ่มในหรือหลังวันที่ 1 ตุลาคม 2562

มาตรฐานการบัญชีภาครัฐและนโยบายการบัญชีภาครัฐที่จะมีผลบังคับใช้ในงวดอนาคต

- มาตรฐานการบัญชีภาครัฐฉบับที่ 23 เรื่อง รายได้จากรายการไม่แลกเปลี่ยน มีผลบังคับใช้ สำหรับรอบระยะเวลาบัญชีที่เริ่มในหรือหลังวันที่ 1 ตุลาคม 2563

ฝ่ายบริหารเชื่อว่ามาตรฐานการบัญชีภาครัฐฉบับใหม่ข้างต้น จะไม่มีผลกระทบต่อรายงานการเงินในงวดที่นำมาถือปฏิบัติ

หมายเหตุ 4. สรุปนโยบายการบัญชีที่สำคัญ

4.1 เงินสดและรายการเทียบเท่าเงินสด

รายการเทียบเท่าเงินสด ได้แก่ เงินลงทุนระยะสั้นที่มีสภาพคล่องซึ่งมีระยะเวลาครบกำหนดที่จะ เปลี่ยนให้เป็นเงินสดได้ภายใน 3 เดือน ได้แก่ เงินฝากประจำ

4.2 ลูกหนี้

ลูกหนี้ แสดงด้วยมูลค่าสุทธิที่จะได้รับ ค่าเผื่อหนี้สงสัยจะสูญจะตั้งขึ้นสำหรับลูกหนี้ส่วนที่คาดว่า จะไม่สามารถเรียกเก็บเงินได้ โดยพิจารณาจากประสบการณ์ที่ผ่านมาเกี่ยวกับจำนวนลูกหนี้ที่เก็บเงินไม่ได้ ข้อมูลประวัติการชำระหนี้ และหลักฐานการติดตามลูกหนี้แต่ละราย ร่วมกับการวิเคราะห์อายุลูกหนี้

4.3 เงินลงทุน

- เงินลงทุนแยกแสดงในงบแสดงฐานะการเงินเป็นเงินลงทุนระยะสั้นภายใต้หัวข้อสินทรัพย์หมุนเวียน และเงินลงทุนระยะยาวภายใต้หัวข้อสินทรัพย์ไม่หมุนเวียน

- เงินลงทุนระยะสั้น หมายถึง เงินฝากธนาคารประเภทประจำที่มีระยะเวลาตั้งแต่ 3 เดือนขึ้นไป ถึง 1 ปี นับแต่วันสิ้นสุดรอบระยะเวลารายงาน หากมีความตั้งใจจะถือไว้เกินกว่า 1 ปีขึ้นไป จะจัดเป็นเงินลงทุนระยะยาว

4.4 ที่ดิน อาคาร และอุปกรณ์

- ที่ดินที่จัดซื้อจากเงินรายได้ของมหาวิทยาลัย แสดงตามราคาทุน สำหรับที่ดินราชพัสดุที่หน่วยงานครอบครองและใช้ประโยชน์ แต่ไม่ได้เป็นผู้ถือกรรมสิทธิ์จะแสดงข้อมูลเพิ่มเติมไว้ในหมายเหตุประกอบงบการเงิน

- อาคาร และสิ่งปลูกสร้าง รวมทั้งส่วนปรับปรุงอาคาร ทั้งอาคารและสิ่งปลูกสร้างที่หน่วยงานมีกรรมสิทธิ์และไม่มีกรรมสิทธิ์แต่หน่วยงานได้ครอบครองและนำมาใช้ประโยชน์ในการดำเนินงาน แสดงมูลค่าสุทธิตามบัญชีที่เกิดจากราคาทุนหักค่าเสื่อมราคาสะสม อาคารที่อยู่ระหว่างก่อสร้างแสดงเป็นงานระหว่างก่อสร้างตามราคาทุน

- อุปกรณ์ ได้แก่ ครุภัณฑ์ประเภทต่างๆ รับรู้เป็นสินทรัพย์เฉพาะรายการที่มีมูลค่าต่อหน่วยตั้งแต่ 10,000 บาท ขึ้นไป แสดงตามมูลค่าสุทธิตามบัญชีที่เกิดจากราคาทุนหักค่าเสื่อมราคาสะสม ตามหนังสือกรมบัญชีกลางที่ กค 0410.3/ว 43 ลงวันที่ 29 มกราคม 2562 เรื่อง คู่มือการบัญชีภาครัฐ เรื่อง ที่ดิน อาคาร และอุปกรณ์ โดย

อุปกรณ์ที่ได้มาก่อนปี 2540 ไม่นำมาบันทึกบัญชี แต่บันทึกไว้ในทะเบียนคุมสินทรัพย์

อุปกรณ์ที่ได้มาตั้งแต่ปีงบประมาณ 2540 - 2545 บันทึกเฉพาะที่มีมูลค่าตั้งแต่ 30,000.00 บาทขึ้นไป

อุปกรณ์ที่ได้มาตั้งแต่ปีงบประมาณ 2546 - 2562 เป็นต้นไป บันทึกเฉพาะที่มีมูลค่าตั้งแต่ 5,000.00 บาทขึ้นไป

อุปกรณ์ที่ได้มาตั้งแต่ปีงบประมาณ 2563 บันทึกเฉพาะที่มีมูลค่าตั้งแต่ 10,000.00 บาทขึ้นไป

- ค่าเสื่อมราคาบันทึกเป็นค่าใช้จ่ายในงบแสดงผลการดำเนินงานทางการเงิน คำนวณโดยวิธีเส้นตรง ตามอายุการให้ประโยชน์ ดังนี้

อาคารและสิ่งปลูกสร้าง	15 - 40 ปี
อุปกรณ์	2 - 12 ปี

- สินทรัพย์จากการรับบริจาค บันทึกบัญชีในราคาทุนตามประเภทของสินทรัพย์คู่กับรายได้รอการรับรู้ และทยอยรับรู้เป็นรายได้จากการรับบริจาคเท่ากับค่าเสื่อมราคาประจำปีของสินทรัพย์จากการรับบริจาคตลอดอายุการให้ประโยชน์ของสินทรัพย์

4.5 สินทรัพย์ไม่มีตัวตน

- สินทรัพย์ไม่มีตัวตน เช่น โปรแกรมคอมพิวเตอร์ แสดงมูลค่าด้วยมูลค่าสุทธิตามบัญชี

- ค่าตัดจำหน่ายสินทรัพย์ไม่มีตัวตนบันทึกเป็นค่าใช้จ่ายในงบแสดงผลการดำเนินงานทางการเงิน โดยวิธีเส้นตรงตามอายุการให้ประโยชน์โดยประมาณ เช่น โปรแกรมคอมพิวเตอร์ อยู่ระหว่าง 5 ปี

4.6 เจ้าหนี้เงินโอนและรายการอุดหนุน

รายได้จากการรับรู้ระยะยาว เป็นสินทรัพย์ที่หน่วยงานได้รับความช่วยเหลือเพื่อสนับสนุนการดำเนินงานของมหาวิทยาลัยให้บรรลุวัตถุประสงค์ และสินทรัพย์รับบริจาคโดยมีผู้มอบให้มหาวิทยาลัยไว้ใช้ในการดำเนินงาน รวมทั้งการได้รับเงินสดที่มีเงื่อนไขเป็นข้อจำกัดในการใช้จ่ายเงิน ซึ่งมหาวิทยาลัยยังไม่อาจรับรู้รายได้

รายได้จากการรับรู้จะถูกทยอยตัดบัญชีเพื่อรับรู้รายได้ตามเกณฑ์ที่เป็นระบบและสมเหตุสมผลตลอดระยะเวลาที่จำเป็นเพื่อจับคู่รายได้กับค่าใช้จ่ายที่เกี่ยวข้อง เช่น ทยอยรับรู้รายได้ตามเกณฑ์สัดส่วนของค่าเสื่อมราคาของสินทรัพย์ที่ได้รับความช่วยเหลือหรือบริจาค

4.7 รายได้จากเงินงบประมาณ

รายได้จากเงินงบประมาณเป็นเงินรับจากรัฐบาลรับรู้ตามเกณฑ์ดังนี้

- ๑) เมื่อยื่นคำขอเบิกเงินจากกรมบัญชีกลางในกรณีเป็นการขอรับเงินเข้าบัญชีหน่วยงาน
- ๒) เมื่ออนุมัติจ่ายเงินให้กับผู้มีสิทธิได้รับเงินแล้วในกรณีเป็นการจ่ายตรงให้กับผู้มีสิทธิรับเงิน
- ๓) เมื่อยื่นคำขอเบิกเงินจากกรมบัญชีกลางในกรณีเป็นการเบิกหักผลส่งไม่รับตัวเงิน

มหาวิทยาลัยแสดงรายได้จากเงินงบประมาณในงบแสดงผลการดำเนินงานทางการเงินตามจำนวนเงินงบประมาณที่ขอเบิกสุทธิจากเงินงบประมาณเบิกเกินส่งคืน งบประมาณเบิกแทนกันแสดงรายได้จากเงินงบประมาณในงบแสดงผลการดำเนินงานทางการเงินของหน่วยงานผู้เบิกแทน

4.8 รายได้จากการขายสินค้าและบริการ

รายได้จากการดำเนินตามภารกิจหลักของมหาวิทยาลัยรับรู้เมื่อได้รับเงิน ประกอบด้วย

- เงินค่าธรรมเนียมการศึกษา ค่าลงทะเบียนเรียน ค่าลงทะเบียนสอบซ่อมและค่าบำรุงการศึกษาที่มหาวิทยาลัยเรียกเก็บจากนักศึกษา
- ค่าตอบแทน ค่าบริการ เงิน ทรัพย์สินหรือเบี้ยปรับที่ได้รับตามอำนาจและหน้าที่ หรือสัญญาที่ดำเนินการจากเงินรายได้ของมหาวิทยาลัย
- เงินผลประโยชน์ที่ได้มาจากการใช้ที่ราชพัสดุ หรือจัดหาประโยชน์ รวมทั้งเงินที่ได้จากร้านค้าในมหาวิทยาลัยทุกประเภท
- เงินสวัสดิการที่มีผู้ให้เพื่อใช้จ่ายเป็นสวัสดิการข้าราชการ ลูกจ้าง และเงินส่วนแบ่งรายได้จากการเขียนตำราของอาจารย์ที่มอบให้มหาวิทยาลัยจัดพิมพ์ตำรา หรือรายได้จากการจำหน่ายตำรา และอุปกรณ์การศึกษาที่ได้กันส่วนหนึ่งเป็นสวัสดิการหรือเงินที่มีลักษณะอย่างเดียวกันกับเงินสวัสดิการตามระเบียบมหาวิทยาลัยรามคำแหง
- รายได้จากงบประมาณเบิกเกินส่งคืนของหน่วยงานซึ่งในงวดบัญชีปีก่อนได้บันทึกเป็นรายจ่ายไว้แล้ว รับรู้เมื่อได้รับเงินคืน

4.9 รายได้จากการอุดหนุนและบริจาค

รายได้จากเงินโอนและเงินบริจาคจากบุคคลอื่นนอกจากหน่วยงานภาครัฐ รับรู้เมื่อได้รับเงินยกเว้นในกรณีที่มีเงื่อนไขเป็นข้อจำกัดที่ต้องปฏิบัติตามในการใช้จ่ายเงิน หรือได้รับความช่วยเหลือและบริจาคเป็นสินทรัพย์ที่ให้ประโยชน์แก่หน่วยงานเกิน 1 ปี จะทยอยรับรู้เป็นรายได้ตามสัดส่วนค่าใช้จ่ายเพื่อการนั้นเกิดขึ้น หรือเกณฑ์การคำนวณค่าเสื่อมราคาสินทรัพย์ที่ได้รับตลอดอายุของสินทรัพย์นั้น

หมายเหตุ 5 เงินสดและรายการเทียบเท่าเงินสด

	หน่วย : บาท	
	ปี 2565	ปี 2564
เงินสดในมือ	1,095.00	10,756.00
เงินฝากธนาคารประเภท		
กระแสรายวัน	112,395,854.71	162,654,806.42
ออมทรัพย์/เผื่อเรียก	6,639,540,863.86	6,368,407,565.45
ประจำที่ครบกำหนดจ่ายคืนไม่เกิน 3 เดือน	699,701,340.24	711,447,194.40
รวม	<u>7,451,639,153.81</u>	<u>7,242,520,322.27</u>

หมายเหตุ 6 ลูกหนี้ระยะสั้น

	หน่วย : บาท	
	ปี 2565	ปี 2564
ลูกหนี้เงินยืมนอกงบประมาณ		
เงินยืมเพื่องานวิจัย	630,307.25	1,371,432.95
เงินยืมเพื่อกิจกรรมนักศึกษา	703,300.00	-
เงินยืมเพื่อใช้ในกิจกรรม มร.	-	121,069.00
เงินยืมเพื่อใช้ในการเดินทาง	209,100.00	-
เงินยืมทั่วไป	11,424,105.08	4,925,226.27
ทุนการศึกษาภายในประเทศ หลักสูตรของ ม.ร.	150,000.00	-
ลูกหนี้เงินยืม-เงินทุนสำรองจ่าย	2,044,767.80	1,970,286.87
รวมลูกหนี้เงินยืมนอกงบประมาณ	<u>15,161,580.13</u>	<u>8,388,015.09</u>
ลูกหนี้ค่าสินค้าและบริการ	86,204.00	28,816.00
ใบสำคัญเงินทดรองราชการ	8,317,233.98	4,206,721.78
รายได้ดอกเบียค้างรับ	12,991,857.60	14,883,366.50
รายได้จากการศึกษาค้างรับ	462,500.00	2,056,964.92
รายได้อื่นค้างรับ	24.00	44,905,981.80
รวม	<u>39,519,399.71</u>	<u>74,469,866.09</u>

ลูกหนี้เงินยืมนอกงบประมาณ จำแนกตามอายุหนี้ดังนี้

	หน่วย : บาท	
	ปี 2565	ปี 2564
ยังไม่ถึงกำหนดชำระและการส่งใช้ใบสำคัญ	3,267,383.42	1,023,531.20
ถึงกำหนดชำระและการส่งใช้ใบสำคัญ	5,625,517.60	520,133.77
เกินกำหนดชำระและการส่งใช้ใบสำคัญ	6,268,679.11	6,844,350.12
รวม	<u>15,161,580.13</u>	<u>8,388,015.09</u>

หมายเหตุ 7 เงินลงทุนระยะสั้น

	หน่วย : บาท	
	ปี 2565	ปี 2564
เงินฝากประจำที่กำหนดจ่ายคืนเกินกว่า 3 เดือน แต่ไม่เกิน 12 เดือน	5,720,364,100.37	5,642,139,802.72
รวม	<u>5,720,364,100.37</u>	<u>5,642,139,802.72</u>

หมายเหตุ 8 วัสดุคงเหลือ

	หน่วย : บาท	
	ปี 2565	ปี 2564
วัสดุสำนักงานคงคลัง	5,627,335.63	6,440,060.80
วัสดุก่อสร้างคงคลัง	601,230.23	518,602.40
วัสดุการเกษตรคงคลัง	51,243.20	112,286.80
วัสดุโรงงานคงคลัง	25,851.20	189,204.14
วัสดุไฟฟ้าและวิทยุคงคลัง	810,187.05	675,815.66
วัสดุคอมพิวเตอร์คงคลัง	4,769,459.04	4,631,829.16
วัสดุโฆษณาและเผยแพร่คงคลัง	2,790.72	3,753.72
วัสดุวิทยาศาสตร์และการแพทย์คงคลัง	1,204,775.00	1,468,578.28
วัสดุงานบ้านงานครัวคงคลัง	1,152,347.01	1,256,284.59
วัสดุกีฬาคงคลัง	64,335.00	83,085.00
วัสดุยานพาหนะและขนส่งคงคลัง	148,594.04	173,219.70
วัสดุเชื้อเพลิงและหล่อลื่นคงคลัง	77,666.81	122,049.41
วัสดุการศึกษาคงคลัง	40,599.25	549,763.69
วัสดุอื่นคงเหลือ	15,756.00	240.00
รวม	<u>14,592,170.18</u>	<u>16,224,773.35</u>

หมายเหตุ 9 ลูกหนี้ระยะยาว

	หน่วย : บาท	
	ปี 2565	ปี 2564
ลูกหนี้ระยะยาว		
คดีความที่คดีถึงที่สุดแล้ว	<u>2,664,199.73</u>	<u>2,664,199.73</u>

ณ วันที่ 30 กันยายน 2564 ลูกหนี้ระยะยาว จำนวน 2,664,199.73 บาท ประกอบด้วย

1. ความอาญา คดีหมายเลขดำ ที่ 4496/2552 (354/2554) คดีหมายเลขแดง ที่ 5370/2553 (1003/2554) ทุนทรัพย์ 944,735.00 บาท มหาวิทยาลัยเป็นโจทก์ฟ้องจำเลยซึ่งเป็นเจ้าหน้าที่การเงินของสาขาวิทยบริการเฉลิมพระเกียรติ จังหวัดกาญจนบุรี ให้คืนเงินที่ลักเป็นเงินค่าจำหน่ายใบสมัครและค่าลงทะเบียน เมื่อวันที่ 27 เมษายน 2554 ศาลอุทธรณ์ พิพากษาให้จำเลยจำคุกมีกำหนด 168 เดือน และให้ชำระคืนเงินจำนวน 944,735.00 บาท จำเลยไม่ฎีกา แต่มหาวิทยาลัยยังไม่ได้รับชำระแต่อย่างใด ปัจจุบันยุติการบังคับคดีแล้ว เนื่องจากครบกำหนดระยะเวลาการบังคับการบังคับคดี (ระยะเวลาการบังคับคดี 10 ปี ในวันที่ 5 กรกฎาคม 2564) และไม่สามารถดำเนินการบังคับคดีกับทรัพย์สินของจำเลยได้อีกต่อไป ตามหนังสือสำนักงานอัยการพิเศษฝ่ายการบังคับคดี 2 สำนักงานการบังคับคดี สำนักงานอัยการสูงสุดที่ อส 0035.2/2090 ลงวันที่ 3 กันยายน 2564 ปัจจุบันอยู่ระหว่างการนำเรื่องเข้าที่ประชุมคณะกรรมการบริหารงานบุคคลมหาวิทยาลัยรามคำแหง (ก.บ.ม.) เพื่อดำเนินการใช้สิทธิบังคับทางปกครองต่อไป

ทั้งนี้ มหาวิทยาลัยได้ออกคำสั่งมหาวิทยาลัยรามคำแหงที่ 151/2557 เรื่อง ให้ชดใช้ค่าสินไหมทดแทนสิ่ง ณ วันที่ 16 มกราคม 2557 กรณีเจ้าหน้าที่การเงิน สาขาวิทยบริการเฉลิมพระเกียรติ จังหวัดกาญจนบุรี ไม่นำเงินสดค่าขึ้นทะเบียนนักศึกษาใหม่ และค่าลงทะเบียนเรียนไปฝากธนาคาร เป็นเงินจำนวน 790,435.00 บาท แต่นำไปใช้ส่วนตัวและไม่สามารถนำเงินดังกล่าวมาคืนมหาวิทยาลัยได้ ซึ่งมหาวิทยาลัยได้ส่งเรื่องไปที่กรมบัญชีกลางเพื่อพิจารณาและกรมบัญชีกลาง ได้มีหนังสือด่วนที่สุด ที่ กค 0410.6/00302 ลงวันที่ 6 มกราคม 2557 แจ้งผลการพิจารณาความรับผิดชอบละเมิดการกระทำ และความรับผิดชอบของเจ้าหน้าที่ที่เกี่ยวข้อง จำนวน 3 ราย ดังนี้

รายชื่อ 1 เจ้าหน้าที่การเงิน ให้ชดใช้ค่าสินไหมทดแทนเต็มจำนวนความเสียหาย 952,935.00 บาท โดยได้ชดใช้เงินแล้วจำนวน 8,200.00 บาท คงเหลือจำนวนความเสียหายเป็นเงิน 944,735.00 บาท ทั้งนี้ มหาวิทยาลัยได้ฟ้องความอาญา คดีหมายเลขดำ ที่ 4496/2552 (354/2554) คดีหมายเลขแดง ที่ 5370/2553 (1003/2554) ปัจจุบันอยู่ระหว่างสืบทรัพย์บังคับคดีตามคำพิพากษาของสำนักงานการบังคับคดี

รายชื่อ 2 ในฐานะผู้บังคับบัญชาชั้นต้น ให้รับผิดชอบชดใช้ค่าสินไหมทดแทนในอัตราร้อยละ 60 ของความเสียหาย จำนวน 944,735.00 บาท คิดเป็นเงิน 566,841.00 บาท

รายชื่อ 3 ในฐานะผู้บังคับบัญชาของรายชื่อ 1 และ 2 ได้รับมอบหมายอำนาจจากอธิการบดีให้ปฏิบัติราชการแทนอธิการบดีตามคำสั่งมหาวิทยาลัยรามคำแหง ที่ 1979/2550 ลงวันที่ 24 กรกฎาคม 2550 ให้รับผิดชอบชดใช้ค่าสินไหมทดแทนในอัตราร้อยละ 40 ของความเสียหายจำนวน 944,735.00 บาท คิดเป็นเงินจำนวน 377,894.00 บาท

หากมหาวิทยาลัยได้รับชดใช้ค่าสินไหมทดแทนหรือบังคับคดีตามคำพิพากษาจากรายชื่อ 1 เมื่อนำมารวมกับจำนวนเงินที่รายชื่อ 2 และรายชื่อ 3 ได้ชดใช้ไว้เกินจำนวนความเสียหาย ให้คืนเงินส่วนที่ได้รับชำระไว้เกินให้แก่รายชื่อ 2 และรายชื่อ 3 ตามสัดส่วนแห่งความรับผิดชอบที่ได้ชำระไว้ของแต่ละคนต่อไป

2. ความแพ่ง คดีหมายเลขดำที่ พ. 561/2554 คดีหมายเลขแดง ที่ 1095/2554 ทุนทรัพย์จำนวน 56,103.10 บาท มหาวิทยาลัยเป็นโจทก์ฟ้องจำเลยให้ชดใช้ค่าเสียหายจากการกระทำละเมิด เมื่อวันที่ 15 สิงหาคม 2554 ศาลแขวงพระนครเหนือพิพากษาให้จำเลยชำระเงินจำนวน 56,103.10 บาท พร้อมดอกเบี้ยร้อยละ 7.5 ต่อปี ของเงินต้นจำนวน 55,062.20 บาท นับถัดจากวันฟ้อง (22 มีนาคม 2554) จนกว่าจะชำระเสร็จ กับให้จำเลยใช้ค่าฤชาธรรมเนียมแทนโจทก์ โดยกำหนดค่าทนายความจำนวน 3,000.00 บาท โจทก์และจำเลยไม่ใช้สิทธิในการอุทธรณ์ฎีกา จำเลยชำระหนี้ให้มหาวิทยาลัยแล้วจำนวน 25,000.00 บาท คงเหลือหนี้ที่ต้องชำระตามคำพิพากษาอีกจำนวน 31,103.10 บาท พร้อมดอกเบี้ยร้อยละ 7.5 ต่อปี ของเงินต้นจำนวน 55,062.20 บาท นับถัดจากวันฟ้องจนกว่าจะชำระเสร็จ

ปัจจุบันคดีดังกล่าวยุติการบังคับคดีแล้ว เนื่องจากครบกำหนดระยะเวลาการบังคับคดี (ระยะเวลาการบังคับคดี 10 ปีในวันที่ 31 พฤษภาคม 2564 และไม่สามารถดำเนินการบังคับคดีกับทรัพย์สินของจำเลยได้อีกต่อไปตามหนังสือสำนักงานอัยการพิเศษฝ่ายการบังคับคดี 2 สำนักงานการบังคับคดี สำนักงานอัยการสูงสุดที่ อส 0035.2/1411 ลงวันที่ 25 มิถุนายน 2564 โดยมหาวิทยาลัยมีหนังสือเรียนอธิบดีกรมบัญชีกลางเพื่อทราบแล้ว ตามหนังสือมหาวิทยาลัยรามคำแหงที่ อว 0601/1564 ลงวันที่ 6 กรกฎาคม 2564 เรื่องรายงานการมีคำสั่งยุติการบังคับคดีของสำนักงานการบังคับคดีสำนักงานอัยการสูงสุด

3. ความแพ่ง คดีหมายเลขดำที่ พ 862/2555 คดีหมายเลขแดง ที่ 1217/2555 ทุนทรัพย์จำนวน 317,525.31 บาท มหาวิทยาลัยเป็นโจทก์ฟ้องจำเลยให้ชดใช้ค่าเสียหายจากการผิดสัญญาจ้าง โดยมหาวิทยาลัยทำสัญญาว่าจ้างจำเลยในการดำเนินการเปิดสถานบริการพิเศษภายในสำนักกีฬาของมหาวิทยาลัย จำเลยได้บอกเลิกสัญญาก่อนครบกำหนดระยะเวลาในสัญญาจ้าง เมื่อวันที่ 29 สิงหาคม 2555 ศาลจังหวัดพระโขนงได้มีคำพิพากษาให้จำเลยชำระเงินจำนวน 317,525.31 บาท พร้อมดอกเบี้ยอัตราร้อยละ 7.5 ต่อปี ของเงินต้นจำนวน 279,000.00 บาท นับตั้งแต่วันที่ 30 กรกฎาคม 2553 เป็นต้นไป จำนวนกว่าจะชำระเสร็จ มหาวิทยาลัยยังไม่ได้รับชำระแต่อย่างใด ปัจจุบันมหาวิทยาลัยยื่นคำร้องต่อศาลขอให้มีการสั่งให้นายทะเบียนจดทะเบียนชื่อบริษัทจำเลยกลับคืนสู่ทะเบียน เพื่อดำเนินการบังคับคดีลูกหนี้ชำระหนี้ตามคำพิพากษาต่อไป

4. ความปกครอง คดีหมายเลขดำที่ 1481/2559 คดีหมายเลขแดง ที่ 1728/2560 ทุนทรัพย์จำนวน 73,158.93 บาท มหาวิทยาลัยเป็นผู้ฟ้องคดี ให้ผู้ถูกฟ้องจำนวนสองรายร่วมกันชดใช้ค่าเสียหายทดแทนเนื่องจากผิดสัญญา ยกเว้นค่าธรรมเนียมการศึกษา (ทุนการศึกษา) เมื่อวันที่ 10 เมษายน 2561 ศาลปกครองกลางได้มีคำพิพากษาให้ผู้ถูกฟ้องทั้งสองรายร่วมกันหรือแทนกัน ชำระเงินให้แก่มหาวิทยาลัย จำนวน 73,158.93 บาท พร้อมดอกเบี้ยอัตราร้อยละ 7.5 ต่อปี ของเงินต้นจำนวน 68,500.00 บาท นับถัดจากวันฟ้องเป็นต้นไปจนกว่าจะชำระเสร็จ มหาวิทยาลัยได้รับชำระจากการอายัดเงินฝากธนาคารของผู้ถูกฟ้อง เป็นเงิน 5,531.72 บาท คงเหลือหนี้ที่ต้องชำระตามคำพิพากษาอีกจำนวน 67,737.84 บาท พร้อมดอกเบี้ยร้อยละ 7.5 ต่อปี ของเงินต้นจำนวน 68,500.00 บาท นับถัดจากวันฟ้อง จนกว่าจะชำระเสร็จ ในปี 2564 รัชชำระเพิ่ม จำนวน 11,099.35 บาท ปัจจุบันอยู่ระหว่างสืบทรัพย์ของจำเลยเพิ่มเติมและดำเนินการบังคับคดีตามคำพิพากษา

5. ความรับผิดทางละเมิด คำสั่งมหาวิทยาลัยรามคำแหงที่ 1425/2559 เรื่อง ให้ชดใช้ค่าสินไหมทดแทน สิ่ง ณ วันที่ 26 พฤษภาคม 2559 กรณีพนักงานมหาวิทยาลัย สังกัดบัณฑิตวิทยาลัย มหาวิทยาลัยรามคำแหง จำนวน 1 ราย กระทำการที่ก่อให้เกิดความเสียหายแก่ทางราชการดังนี้ (1) ปลอมลายมือชื่อนักศึกษาช่วยงานในการรับค่าตอบแทน และเบียดบังค่าตอบแทนนักศึกษาช่วยงานเป็นของตนโดยทุจริต เป็นเงิน 63,720.00 บาท (2) ยืมเงินทรงจ่ายสำหรับการจัดโครงการแล้วไม่นำส่งเงินที่เหลือจากโครงการนั้นคืนกองคลัง เป็นเงิน 602,900.55 บาท (3) รับเงินจากโครงการปรัชญาคุณภูมิบัณฑิตแล้วไม่นำส่งเงินนั้นต่อบัณฑิตวิทยาลัย เป็นเงิน 13,050.00 บาท (4) ยืมเงินมหาวิทยาลัยรามคำแหง โครงการปฐมนิเทศนักศึกษาใหม่บัณฑิตศึกษา ปีการศึกษา 2558 เลขที่ 48/0551 ลงวันที่ 22 เมษายน 2558 จำนวน 441,385.00 บาท หักเงินเดือนจนถึงวันที่ 27 พฤศจิกายน 2556 รวมเป็นเงิน 298,000.00 บาท คงเหลือจำนวน 143,385.00 บาท รวมเป็นเงินที่ต้องชดใช้ค่าสินไหมทดแทนต่อมหาวิทยาลัย ทั้งสิ้นจำนวน 823,055.55 บาท ปัจจุบันอยู่ระหว่างขอหารืออัยการสูงสุดถึงแนวทางการดำเนินการในการบังคับคดีตามให้ชดใช้สินไหมทดแทนแก่มหาวิทยาลัย

6. ความรับผิดทางละเมิด คำสั่งมหาวิทยาลัยรามคำแหงที่ 19/2563 เรื่อง ให้ชดใช้ค่าสินไหมทดแทนเพิ่มเติม สิ่ง ณ วันที่ 8 มกราคม 2563 ตามหนังสือกรมบัญชีกลางด่วนที่สุด ที่ กค 0415.2/15434 ลงวันที่ 5 เมษายน 2562 เรื่อง แจ้งผลการพิจารณาความรับผิดทางละเมิดของเจ้าหน้าที่ กรณีโครงการก่อสร้างพระบรมราชานุสาวรีย์พ่อขุนรามคำแหงมหาราช ณ สาขาวิทยบริการเฉลิมพระเกียรติ จังหวัดกาญจนบุรี จำนวน 2 ราย ดังนี้

รายชื่อ 1 ให้รับผิดชอบใช้ค่าสินไหมทดแทนให้แก่มหาวิทยาลัย เป็นเงินจำนวน 229,092.74 บาท

รายชื่อ 2 ให้รับผิดชอบใช้ค่าสินไหมทดแทนให้แก่มหาวิทยาลัย เป็นเงินจำนวน 262,049.54 บาท

หมายเหตุ 10 เงินลงทุนระยะยาว

	หน่วย : บาท	
	ปี 2565	ปี 2564
ประจำ 24 เดือน	2,100,000.00	2,100,000.00
รวม	2,100,000.00	2,100,000.00

หมายเหตุ 11 ที่ดิน อาคาร และอุปกรณ์

	หน่วย : บาท	
	ปี 2565	ปี 2564
ที่ดิน	168,600,000.00	168,600,000.00
อาคารและสิ่งปลูกสร้าง	6,112,961,280.64	6,082,483,204.48
หัก ค่าเสื่อมราคาสะสม-อาคารและสิ่งปลูกสร้าง	(2,716,317,844.18)	(2,544,882,442.59)
อาคารและสิ่งปลูกสร้าง-สุทธิ	3,396,643,436.46	3,537,600,761.89
ครุภัณฑ์	3,024,760,861.15	2,951,720,557.37
หัก ค่าเสื่อมราคาสะสม-ครุภัณฑ์	(2,609,204,482.26)	(2,542,441,843.45)
ครุภัณฑ์-สุทธิ	415,556,378.89	409,278,713.92
ที่ดิน อาคารและครุภัณฑ์-สุทธิ	3,980,799,815.35	4,115,479,475.81
งานระหว่างก่อสร้าง	254,426,346.01	268,647,325.81
รวมที่ดิน อาคารและครุภัณฑ์-สุทธิ	4,235,226,161.36	4,384,126,801.62

ณ วันที่ 30 กันยายน 2565 ที่ดิน จำนวน 168,600,000.00 บาท เป็นที่ดินที่จัดซื้อจากเงินรายได้ของ

- ที่ดิน จำนวน 1 ไร่ 8 งาน 80 ตารางวา แขวงหัวหมาก เขตบางกะปิ กรุงเทพฯ	83,600,000.00
- ที่ดิน จำนวน 2,856 ไร่ 3 งาน 65.5 ตารางวา ตำบลบ้านสร้าง อำเภอบ้านสร้าง	85,000,000.00
รวม	168,600,000.00

หมายเหตุ 12 สินทรัพย์ไม่มีตัวตน

	หน่วย : บาท	
	ปี 2565	ปี 2564
โปรแกรมคอมพิวเตอร์	50,496,724.85	51,410,825.85
หัก ค่าตัดจำหน่ายโปรแกรมคอมพิวเตอร์	(47,201,337.61)	(49,217,234.49)
รวมสินทรัพย์ไม่มีตัวตน-สุทธิ	3,295,387.24	2,193,591.36

หมายเหตุ 13 เจ้าหนี้ระยะสั้น

	หน่วย : บาท	
	ปี 2565	ปี 2564
เจ้าหนี้ค่าสินค้าและบริการ	2,364,408.87	6,234,789.13
เจ้าหนี้ เชื้อครอกการจ่าย	22,571,851.30	45,021,724.76
เจ้าหนี้อื่น - หน่วยงานรัฐ	28,174.50	53,075.00
รวม	24,964,434.67	51,309,588.89

หมายเหตุ 14 เงินรับฝากระยะสั้น

หน่วย : บาท

	ปี 2565	ปี 2564
ค่าจ้างทำความสะอาดร้านค้า	281,446.02	391,979.83
ค่าสาธารณูปโภค และเงินประกันร้านค้า		
เงินประกันนักศึกษาและค่าธรรมเนียมบริการ และเงินเปิดบัญชีนักศึกษา	7,659,568.00	6,167,285.00
กองทุนกู้ยืมเพื่อการศึกษา และกองทุนที่ผูกติดกันรายได้(กรอ)	3,273,520.42	1,177,601.10
เงินอุดหนุนเพื่อการศึกษาคนพิการ	137,648.64	137,645.41
เงินรับฝาก - ค่าตอบแทนควบคุมงานก่อสร้าง	29,900.00	-
เงินรับฝาก-เงินบริหารจัดการหน่วยงานนอกระบบ	229,793,412.44	-
เงินบริจาค-ช่วยกาชาด	663,202.81	661,547.91
เงินรับฝาก-เกี่ยวกับบริจาค	175,040.71	474,862.10
โครงการ มร.เฉลิมพระเกียรติ 80 พรรษา	4,630,408.27	4,618,844.20
เงินอุดหนุนเพื่อกิจกรรมนักศึกษาและบัณฑิต	3,470,000.00	1,435,000.00
เงินประกันนักเรียนโรงเรียนสาธิตฯ	10,000.00	5,000.00
เงินจากหน่วยงานภายนอก เพื่อจ่ายตอบแทนกรรมการคุมสอบ	146,078,576.71	201,322,569.98
เงินรับฝากเพื่อจ่ายเงินเดือนและค่าจ้าง	-	209,845.00
เงินประกันสังคม	2,539,491.00	1,250,090.00
เงินรับฝากอื่น	8,858,980.99	17,012,286.77
เงินประกันสัญญา/เงินมัดจำ	11,875,157.69	9,082,468.30
เงินประกันร้านค้า	344,000.00	206,500.00
รวม	419,820,353.70	244,153,525.60

หมายเหตุ 15 หนี้สินหมุนเวียนอื่น

หน่วย : บาท

	ปี 2565	ปี 2564
รายได้จากเงินงบประมาณรับล่วงหน้า	3,695,181.77	4,059,574.54
ภาษีค้างจ่าย	48,649.03	27,103.79
รายได้จากการศึกษารับล่วงหน้า	59,100,277.00	226,416,231.63
รายได้รอการรับรู้ระยะสั้น	54,909,838.59	78,875,882.32
ใบสำคัญค้างจ่าย	-	10,000.00
รวม	117,753,946.39	309,388,792.28

หมายเหตุ 16 เจ้าหนี้เงินโอนและรายการอุดหนุนระยะยาว

หน่วย : บาท

	ปี 2565	ปี 2564
รายได้จากเงินบริจาครอการรับรู้	1,978,677.49	1,578,410.39
รวม	1,978,677.49	1,578,410.39

หมายเหตุ 17 เงินรับฝากระยะยาว

หน่วย : บาท

	ปี 2565	ปี 2564
เงินประกันสัญญา(เกิน1ปี)	102,500.00	102,500.00
รวม	102,500.00	102,500.00

หมายเหตุ 18 หนี้สินไม่หมุนเวียนอื่น

หน่วย : บาท

	ปี 2565	ปี 2564
กองทุนบำเหน็จลูกจ้าง มร.	42,101,537.07	76,771,418.79
กองทุนพ่อขุนรามคำแหง	6,326,889.53	6,150,663.48
กองทุนกีฬา	1,101,004.38	1,098,257.02
เงินทุน สธก.	2,783,805.62	2,918,444.70
กองทุนพัฒนาบุคลากร	25,038,804.03	24,988,826.39
กองทุนสวัสดิการพนักงาน	59,735,190.57	54,266,995.88
ดอกเบี้ยเงินบริจาคทุนการศึกษา มร.	279,068.30	278,371.93
เงินบริจาคทุนการศึกษา มร.	3,029,714.87	3,018,395.88
รวม	140,396,014.37	169,491,374.07

หมายเหตุ 19 ภาระผูกพัน

หน่วย : บาท

	ปี 2565	ปี 2564
มหาวิทยาลัยรามคำแหงในฐานะผู้เช่ามีจำนวนเงินที่ต้องจ่ายในอนาคตตามสัญญาเช่าดำเนินงานที่ไม่สามารถยกเลิก ไม่เกิน 1 ปี	-	282,295.95
รวม	-	282,295.95

- ภาระผูกพันตามสัญญาจ้างเหมาบริการ

มหาวิทยาลัยรามคำแหงมีภาระผูกพันตามสัญญาจ้างเหมาบริการ ณ วันที่ 30 กันยายน 2565 และ 2564 ดังนี้

ภาระผูกพันตามสัญญาจ้างเหมาบริการ	32,116,361.58	25,404,389.97
รวม	32,116,361.58	25,404,389.97

ผลกระทบทำให้รายได้สูง(ต่ำ)กว่าค่าใช้จ่ายสะสมลดลง		
ปรับปรุงรายการครุภัณฑ์ สาขาวิทยบริการฯ จ.เชียงใหม่	(497,000.00)	-
เงินลงทะเบียนเรียนคืนนักศึกษาจากผลกระทบโควิด 19	(403,948.00)	-
ปรับปรุงรายการคณะศิลปกรรมศาสตร์	(116,000.00)	-
รวม	(1,016,948.00)	-
รวมผลสะสมจากการแก้ไขข้อผิดพลาดปีก่อน	13,950,804,365.86	14,259,905,533.71
<u>บวก</u> รายได้สูงกว่าค่าใช้จ่ายสุทธิ	144,166,388.15	(338,896,970.83)
รายได้สูง (ต่ำ) กว่าค่าใช้จ่ายสะสมปลายงวด	14,094,970,754.01	13,921,008,562.88

หมายเหตุ 22 รายได้จากงบประมาณ	หน่วย : บาท	
	ปี 2565	ปี 2564
รายได้จากงบบุคลากร	233,038,549.13	260,407,226.52
รายได้จากงบดำเนินงาน	1,451,933.85	2,925,794.63
รายได้จากงบลงทุน	89,289,066.29	76,293,577.78
รายได้จากงบอุดหนุน	852,756,560.56	765,188,924.56
รายได้จากงบกลาง	790,058,350.98	748,120,758.65
รายได้จากเงินกู้และรายได้อื่นจากรัฐบาล	323,628,358.50	-
<u>หัก</u> เบิกเกินส่งคืนเงินงบประมาณ	650,069.52	259,180.46
รวม	2,289,572,749.79	1,852,677,101.68

หมายเหตุ 23 รายได้จากการขายสินค้าและบริการ	หน่วย : บาท	
	ปี 2565	ปี 2564
รายได้จากการขายสินค้าและบริการ :-		
รายได้จากการขายสินค้า	40,076,598.42	58,839,661.18
รายได้จากการให้บริการของหน่วยงาน	151,343,648.71	216,017,192.85
รายได้ค่าเช่าของหน่วยงาน	19,035,936.82	15,051,319.50
รวมรายได้จากการขายสินค้าและบริการ	210,456,183.95	289,908,173.53
รายได้จากการจัดการศึกษา :-		
รายได้ค่านายกิต ค่าธรรมเนียม	1,853,713,289.10	1,271,646,761.95
เงินบำรุงการศึกษาและอื่น ๆ		
รายได้จากการทำวิจัย	1,690,240.71	217,680.00
รายได้จากการให้บริการวิชาการ	1,772,798.14	4,553,781.04
รวมรายได้จากการจัดการศึกษา	1,857,176,327.95	1,276,418,222.99
รวม	2,067,632,511.90	1,566,326,396.52

หมายเหตุ 24 รายได้จากการอุดหนุนและบริจาค	หน่วย : บาท	
	ปี 2565	ปี 2564
รายได้เงินบริจาคแบบมีวัตถุประสงค์	1,575,209.69	-
รายได้เงินบริจาคแบบไม่มีวัตถุประสงค์	162,549.96	4,063,859.07
เงินบริจาคเพื่อสนับสนุนการศึกษา	2,408,810.23	1,175,848.00
รวม	<u>4,146,569.88</u>	<u>5,239,707.07</u>

หมายเหตุ 25 รายได้อื่น	หน่วย : บาท	
	ปี 2565	ปี 2564
ดอกเบี้ยรับจากเงินฝากสถาบันการเงิน	39,087,580.92	55,416,751.29
รายได้ขาดใช้ค่าเสียหาย	271,755.00	344,687.80
เบิกเกินส่งคืนรายได้ ม.ร. จากหน่วยงาน	4,620,643.91	7,030,486.20
รายได้อื่น	16,599,832.40	24,073,717.79
รวม	<u>60,579,812.23</u>	<u>86,865,643.08</u>

หมายเหตุ 26 ค่าใช้จ่ายด้านบุคลากร	หน่วย : บาท	
	ปี 2565	ปี 2564
เงินเดือนและเงินประจำตำแหน่ง	1,072,964,331.19	1,038,592,291.14
ค่าจ้างประจำและค่าจ้างชั่วคราว	481,300,273.67	494,065,772.14
ค่าตอบแทนข้าราชการ/ลูกจ้าง	6,966,080.50	7,319,644.98
ค่าล่วงเวลา	31,405,203.75	35,855,831.69
เงินรางวัล/เงินโบนัส	383,528.00	404,264.00
ค่าใช้จ่ายสวัสดิการ	123,690,820.87	123,073,438.64
รวม	<u>1,716,710,237.98</u>	<u>1,699,311,242.59</u>

หมายเหตุ 27 ค่าบำเหน็จบำนาญ	หน่วย : บาท	
	ปี 2565	ปี 2564
บำเหน็จบำนาญ	640,261,521.14	629,065,989.22
ค่าใช้จ่ายสวัสดิการ	101,941,270.99	88,887,844.64
รวม	<u>742,202,792.13</u>	<u>717,953,833.86</u>

หมายเหตุ 28 ค่าตอบแทน	หน่วย : บาท	
	ปี 2565	ปี 2564
ค่าตอบแทนเฉพาะงาน (ค่าตอบแทนการจัดการศึกษา)	359,267,602.50	345,936,543.37
ค่าตอบแทนอื่น	31,854,078.87	14,148,684.94
ค่าเบี้ยประชุม	8,993,500.00	6,685,060.00
รวม	<u>400,115,181.37</u>	<u>366,770,288.31</u>

หมายเหตุ 29 ค่าใช้สอย	หน่วย : บาท	
	ปี 2565	ปี 2564
ค่าใช้จ่ายเดินทาง :-		
ค่าใช้จ่ายในการเดินทางในประเทศ	1,551,849.44	1,852,347.13
ค่าใช้จ่ายในการเดินทางต่างประเทศ	225,597.40	21,185.00
ค่าเดินทางเหมาจ่าย	5,227,235.34	10,357,652.02
รวมค่าใช้จ่ายเดินทาง	<u>7,004,682.18</u>	<u>12,231,184.15</u>

ค่าจ้างเหมาบริการ	309,937,162.07	309,711,817.36
ค่าเช่าระบบสารสนเทศ	80,250.00	441,375.00
ค่าเช่าพื้นที่	14,427,131.50	11,592,091.59
ค่าเช่าลิขสิทธิ์	8,567,583.25	3,314,720.25
ค่าซ่อมแซมและบำรุงรักษา	12,835,091.08	12,193,030.93
ค่ารับรอง	6,026,696.00	8,453,276.89
เงินชดเชยค่าก่อสร้าง	1,657,958.77	-
ค่าใช้จ่ายในพิธีทางศาสนา/การกุศล	-	80,083.00
ค่าของขวัญ เงินรางวัล	37,340.00	24,150.00
ค่าธรรมเนียม	2,628,359.58	2,212,483.45
ค่าเบี้ยประกัน	5,452,016.28	6,156,349.33
ค่าโฆษณาและเผยแพร่	1,326,848.41	1,557,307.98
ค่าเครื่องแบบปฏิบัติราชการ (สีกากี)	141,700.00	-
ค่าตรวจสอบบัญชี	60,000.00	470,000.00
ค่าแก๊สและน้ำมันเชื้อเพลิง	3,238,059.59	3,186,065.19
ค่าจัดหาสินทรัพย์มูลค่าต่ำกว่าเกณฑ์	45,880,961.88	10,490,774.25
ค่าใช้จ่ายอื่นๆ	20,445,367.46	16,192,578.14
รวม	<u>439,747,208.05</u>	<u>398,307,287.51</u>

หมายเหตุ 30 ค่าวัสดุ	หน่วย : บาท	
	ปี 2565	ปี 2564
วัสดุสำนักงาน	16,130,563.69	39,154,675.39
วัสดุการศึกษา	16,341,896.45	14,784,131.49
วัสดุก่อสร้าง	2,190,559.97	1,247,612.79
วัสดุการเกษตร	1,622,914.12	1,907,653.14
วัสดุโรงงาน	388,213.34	336,413.95
วัสดุไฟฟ้าและวิทยุ	2,150,526.65	1,855,359.10
วัสดุคอมพิวเตอร์	10,743,315.62	7,106,865.09
วัสดุโฆษณาและเผยแพร่	663,637.94	449,437.11
วัสดุวิทยาศาสตร์และการแพทย์	3,726,470.57	2,247,578.22
วัสดุงานบ้านงานครัว	2,797,870.28	2,187,109.41
วัสดุกีฬา	18,750.00	72,345.00
วัสดุดนตรีและนาฏศิลป์	4,000.00	4,964.80
วัสดุยานพาหนะและขนส่ง	1,099,159.06	1,219,710.90
วัสดุสำรวจ	3,300.00	10,189.00
วัสดุเครื่องแต่งกาย	215,150.00	287,808.00
วัสดุหนังสือ	2,702,858.06	2,888,784.04
วัสดุการพิมพ์	9,592,497.71	7,817,974.67
วัสดุอื่น	8,062,352.65	5,280,218.00
รวม	78,454,036.11	88,858,830.10

หมายเหตุ 31 ค่าสาธารณูปโภค	หน่วย : บาท	
	ปี 2565	ปี 2564
ค่าไฟฟ้า	85,300,470.26	70,738,391.36
ค่าน้ำประปา	7,391,734.67	6,631,463.42
ค่าโทรศัพท์	2,108,095.98	1,939,517.64
ค่าไปรษณีย์ ค่าโทรเลข ค่าธนาณัติ	3,268,031.96	1,989,470.30
ค่าบริการทางด้านโทรคมนาคม	2,134,765.02	2,151,000.63
ค่าใช้จ่ายค่าบริการอินเทอร์เน็ต	-	76,776.64
รวม	100,203,097.89	83,526,619.99

หมายเหตุ 32 ค่าเสื่อมราคาและค่าตัดจำหน่าย	หน่วย : บาท	
	ปี 2565	ปี 2564
ค่าเสื่อมราคาอาคารและสิ่งปลูกสร้าง	170,503,215.41	172,448,616.03
ค่าเสื่อมราคาครุภัณฑ์	116,484,317.40	122,744,857.84
ค่าตัดจำหน่ายสินทรัพย์ไม่มีตัวตน	1,283,103.12	1,249,550.63
รวม	<u>288,270,635.93</u>	<u>296,443,024.50</u>

หมายเหตุ 33 ค่าใช้จ่ายจากการอุดหนุนและบริจาค	หน่วย : บาท	
	ปี 2565	ปี 2564
เงินอุดหนุนกิจกรรมนักศึกษา	4,972,699.00	4,287,388.90
ค่าใช้จ่ายเกี่ยวกับการศึกษา	20,884,047.26	13,753,802.99
เงินอุดหนุนเพื่อการดำเนินงานอื่น	71,353,082.82	92,892,217.52
เงินอุดหนุนเพื่อการลงทุนอื่น	21,200.00	-
ค่าใช้จ่ายเงินช่วยเหลือผู้ประสบภัย	-	25,480.00
คชจ.ตามมาตรการของรัฐ (พรก.เงินกู้ โควิด)	147,573,128.23	-
รวม	<u>244,804,157.31</u>	<u>110,958,889.41</u>

หมายเหตุ 34 ค่าใช้จ่ายอื่น	หน่วย : บาท	
	ปี 2565	ปี 2564
ค่าใช้จ่ายอื่นเพื่อการดำเนินงาน	65,046,802.93	68,043,980.31
ค่าใช้จ่ายคินเงินนักศึกษา	25,863,194.50	19,800,550.00
คินเงิน พรก.เงินกู้ โควิด	176,055,230.27	-
ขาดทุนจากการขายสินทรัพย์อื่นนอกจากที่ดิน	292,681.18	31,272.60
รวม	<u>267,257,908.88</u>	<u>87,875,802.91</u>

งบประมาณแผ่นดิน

รายงานฐานะงบการเงินงบประมาณรายจ่าย ประจำปี พ.ศ. 2565

รายการ	งบสุทธิหลัง โอน เปลี่ยนแปลง	เงินกันไว้เบิกเหลือในปี (การสำรองเงิน)	ใบสั่งซื้อ/สัญญา	เบิกจ่าย รวม	งบคงเหลือ
1. แผนงานบุคลากรภาครัฐ					
งบบุคลากร	233,628,939.82			233,628,939.82	-
งบดำเนินงาน	1,455,400.00			1,451,933.85	3,466.15
งบอุดหนุนทั่วไป	716,815,600.00			716,815,600.00	-
รวม 1.	951,899,939.82	-	-	951,896,473.67	3,466.15
2. แผนงานพื้นฐานด้านการพัฒนาและเสริมสร้างศักยภาพทรัพยากรมนุษย์					
ผลผลิตที่ 1 : ผู้สำเร็จการศึกษาด้านสังคมศาสตร์					
งบลงทุน	75,629,000.00	-	57,514,367.76	18,090,096.65	24,535.59
งบอุดหนุนทั่วไป	87,466,000.00			87,466,000.00	-
รวม 2.1 สังคม	163,095,000.00	-	57,514,367.76	105,556,096.65	24,535.59
ผลผลิตที่ 2 : ผู้สำเร็จการศึกษาด้านวิทยาศาสตร์และเทคโนโลยี					
งบลงทุน	2,290,000.00	-	-	2,232,315.00	57,685.00
งบอุดหนุนทั่วไป	5,539,800.00			5,478,060.00	61,740.00
รวม 2.2 วิทย์	7,829,800.00	-	-	7,710,375.00	119,425.00
รวม 2	170,924,800.00	-	57,514,367.76	113,266,471.65	143,960.59
3. แผนงานยุทธศาสตร์สร้างความเสมอภาคทางการศึกษา					
โครงการที่ 1 : โครงการสนับสนุนค่าใช้จ่ายในการจัดการศึกษาตั้งแต่ระดับอนุบาลจนจบการศึกษาขั้นพื้นฐาน					
งบอุดหนุนทั่วไป	19,644,300.00			17,672,971.00	1,971,329.00
รวม 3.	19,644,300.00	-	-	17,672,971.00	1,971,329.00
รวม งบม. 2565	1,142,469,039.82	-	57,514,367.76	1,082,835,916.32	2,118,755.74

หมายเหตุ

** แผนงานบุคลากรภาครัฐ งบบุคลากร เท่าจำนวนที่ติดลบ ณ 30 ก.ย. 65 ได้รับเพิ่มเติม 17,185,239.82

** แผนงานบุคลากรภาครัฐ งบดำเนินงานคงเหลือ ไปเป็น งบอุดหนุนทั่วไป (พนักงานมหาวิทยาลัย) 8,800,000.00

** งบกลาง เงินสำรองจ่ายเพื่อกรณีฉุกเฉินหรือจำเป็น งบอุดหนุนทั่วไป (พนักงานมหาวิทยาลัย) 17,505,000.00

รายงานฐานะงบการเงินกันไว้เหลือในปี (ก่อนปีงบประมาณ พ.ศ. 2565)

รายการ	เงินกันไว้เบิกเหลือในปี (การสำรองเงิน)	เบิกจ่ายสะสม	งบคงเหลือ
ปีงบประมาณ 2564			
แผนงานพื้นฐานด้านการพัฒนาและเสริมสร้างศักยภาพคน			
ผลผลิตที่ 1 : ผู้สำเร็จการศึกษาด้านสังคมศาสตร์			
งบลงทุน	76,268,150.00	50,751,483.20	25,516,666.80
ผลผลิตที่ 2 : ผู้สำเร็จการศึกษาด้านวิทยาศาสตร์และเทคโนโลยี			
งบลงทุน	18,676,000.00	18,215,171.44	460,828.56
รวม	94,944,150.00	68,966,654.64	25,977,495.36

งบประมาณแผ่นดิน

รายงานฐานะงบการเงินงบประมาณรายจ่าย ประจำปี พ.ศ. 2564

รายการ	งบสุทธิหลังโอนเปลี่ยนแปลง	เงินกันไว้เบิกเหลือในปี (การสำรองเงิน)	ใบสั่งซื้อ/สัญญา	เบิกจ่าย	งบคงเหลือ
1. แผนงานบุคลากรภาครัฐ					
งบบุคลากร	263,370,616.17			263,370,616.17	-
งบดำเนินงาน	1,281,400.00			1,196,448.62	84,951.38
งบอุดหนุนทั่วไป	690,673,400.00			690,673,400.00	-
รวม 1.	955,325,416.17	-	-	955,240,464.79	84,951.38
2. แผนงานพื้นฐานด้านการพัฒนาและเสริมสร้างศักยภาพทรัพยากรมนุษย์					
ผลผลิตที่ 1 : ผู้สำเร็จการศึกษาด้านสังคมศาสตร์					
งบลงทุน	-	-	-	-	-
งบอุดหนุนทั่วไป	84,379,500.00			55,010,224.90	29,369,275.10
รวม 2.1 สังคม	84,379,500.00	-	-	55,010,224.90	29,369,275.10
ผลผลิตที่ 2 : ผู้สำเร็จการศึกษาด้านวิทยาศาสตร์และเทคโนโลยี					
งบลงทุน	-	-	-	-	-
งบอุดหนุนทั่วไป	5,642,000.00			-	5,642,000.00
รวม 2.2 วิทย	5,642,000.00	-	-	-	5,642,000.00
รวม 2	90,021,500.00	-	-	55,010,224.90	35,011,275.10
3. แผนงานยุทธศาสตร์สร้างความเสมอภาคทางการศึกษา					
โครงการที่ 1 : โครงการสนับสนุนค่าใช้จ่ายในการจัดการศึกษาตั้งแต่ระดับอนุบาลจนจบการศึกษาขั้นพื้นฐาน					
งบอุดหนุนทั่วไป	19,975,800.00			17,172,799.00	2,803,001.00
รวม 3.	19,975,800.00	-	-	17,172,799.00	2,803,001.00
รวม งบปม. 2564	1,065,322,716.17	-	-	1,027,423,488.69	37,899,227.48

รายงานฐานะงบการเงินกันไว้เหลือในปี (ก่อนปีงบประมาณ พ.ศ. 2563)

รายการ	เงินกันไว้เบิกเหลือในปี (การสำรองเงิน)	เบิกจ่ายสะสม	งบคงเหลือ
ปีงบประมาณ 2563			
แผนงานพื้นฐานด้านการพัฒนาและเสริมสร้างศักยภาพคน			
ผลผลิตที่ 1 : ผู้สำเร็จการศึกษาด้านสังคมศาสตร์			
งบลงทุน	55,199,200.00	55,199,200.00	-
รวม	55,199,200.00	55,199,200.00	-

รายงานฐานะเงินงบประมาณรายจ่ายจากเงินรายได้มหาวิทยาลัยรามคำแหงและหน่วยงานในกำกับของมหาวิทยาลัย
สำหรับงวด 1 ปี ประจำปีงบประมาณ พ.ศ.2565 สิ้นสุด ณ วันที่ 30 กันยายน 2565

รายการ	งบสุทธิ	การสำรองเงิน	ใบสั่งซื้อ/ สัญญา	เบิกจ่าย	คงเหลือ
งบประมาณรายจ่ายจากเงินรายได้ มหาวิทยาลัยรามคำแหง ปี 2565					
งบบุคลากร	294,245,696.00			246,774,201.33	47,471,494.67
งบดำเนินงาน	550,364,269.80	16,000,000.00	31,870,443.35	292,543,170.98	209,950,655.47
ครุภัณฑ์	291,161,089.60	243,586,513.04	5,782,714.80	29,605,887.78	12,185,973.98
ที่ดินและสิ่งก่อสร้าง	391,305,579.00	3,460,600.00	6,735,248.33	5,972,590.67	375,137,140.00
งบอุดหนุนทั่วไป	183,794,671.00		6,594,995.00	137,962,843.88	39,236,832.12
งบอุดหนุน(ยุทธศาสตร์)	63,921,843.99		10,889,541.54	35,563,998.93	17,468,303.52
งบรายจ่ายอื่น	453,552,166.61	54,000,000.00	3,002,603.63	47,928,704.15	348,620,858.83
งบกลาง/สวัสดิการ	23,267,035.00		900,000.00	6,059,908.00	16,307,127.00
รวม	2,251,612,351.00	317,047,113.04	65,775,546.65	802,411,305.72	1,066,378,385.59
งบประมาณรายจ่ายจากเงินรายได้ หน่วยงานในกำกับของมหาวิทยาลัยรามคำแหง ปี 2565					
งบบุคลากร	78,639,235.00			63,513,578.65	15,125,656.35
งบดำเนินงาน	174,412,245.00		845,241.89	87,931,395.88	85,635,607.23
ครุภัณฑ์	29,694,236.00	3,777,956.00	4,876,081.10	9,221,196.81	11,819,002.09
ที่ดินและสิ่งก่อสร้าง	137,657,900.00	7,963,000.00	713,800.00	2,314,659.74	126,666,440.26
งบอุดหนุนทั่วไป	86,125,128.00		116,549.00	70,951,591.81	15,056,987.19
งบอุดหนุน(ยุทธศาสตร์)	27,516,136.00		3,816,867.00	7,883,514.08	15,815,754.92
งบรายจ่ายอื่น	26,634,793.00		38,859.48	3,604,523.00	22,991,410.52
งบกลาง/สวัสดิการ	145,455,617.00			1,046,546.64	144,409,070.36
รวม	706,135,290.00	11,740,956.00	10,407,398.47	246,467,006.61	437,519,928.92
รวมทั้งสิ้น	2,957,747,641.00	328,788,069.04	76,182,945.12	1,048,878,312.33	1,503,898,314.51

รายงานฐานะเงินงบประมาณรายจ่ายจากเงินกันไว้เบิกจ่ายเหลือในปี เงินรายได้มหาวิทยาลัยรามคำแหง/หน่วยงานในกำกับของมหาวิทยาลัย
สำหรับงวด 1 ปี ประจำปีงบประมาณ พ.ศ.2565 สิ้นสุด ณ วันที่ 30 กันยายน 2565

รายการ	เงินกันไว้เบิก เหลือปี (สุทธิ)	การสำรองเงิน	ใบสั่งซื้อ/ สัญญา	เบิกจ่าย	คงเหลือ
งบประมาณรายจ่ายจากจากเงินกันไว้เบิกจ่ายเหลือปี เงินรายได้ มหาวิทยาลัยรามคำแหง					
งบดำเนินงาน	38,940,507.60		590,210.00	38,350,297.60	-
ครุภัณฑ์	617,267,049.40	990,000.00	358,949,168.69	94,067,213.20	163,260,667.51
ที่ดินและสิ่งก่อสร้าง	314,248,132.99	49,186,100.00	191,793,256.00	59,195,443.89	14,073,333.10
งบอุดหนุนทั่วไป	7,682,792.11		876,213.63	4,721,824.28	2,084,754.20
งบอุดหนุน(ยุทธศาสตร์)	23,694,324.27		2,904,394.50	17,382,449.45	3,407,480.32
งบรายจ่ายอื่น	3,738,263.51			3,051,304.59	686,958.92
งบกลาง/สวัสดิการ	138,000.00			103,500.00	34,500.00
รวม	1,005,709,069.88	50,176,100.00	555,113,242.82	216,872,033.01	183,547,694.05
งบประมาณรายจ่ายจากจากเงินกันไว้เบิกจ่ายเหลือปี เงินรายได้ หน่วยงานในกำกับ ของมหาวิทยาลัย					
งบดำเนินงาน	5,924,568.20	24,717.00	36,833.50	5,863,017.70	-
ครุภัณฑ์	13,142,435.80		4,268,486.80	6,142,135.80	2,731,813.20
ที่ดินและสิ่งก่อสร้าง	9,556,036.00		6,683,700.00	1,373,900.00	1,498,436.00
งบอุดหนุนทั่วไป	90,475.00			90,475.00	-
งบอุดหนุน(ยุทธศาสตร์)	1,678,490.00			1,301,255.10	377,234.90
งบรายจ่ายอื่น	813,500.00			694,952.01	118,547.99
รวม	31,205,505.00	24,717.00	10,989,020.30	15,465,735.61	4,726,032.09
รวมทั้งสิ้น	1,036,914,574.88	50,200,817.00	566,102,263.12	232,337,768.62	188,273,726.14

รายงานฐานะเงินงบประมาณรายจ่ายจากเงินรายได้มหาวิทยาลัยรามคำแหงและหน่วยงานในกำกับของมหาวิทยาลัย
สำหรับงวด 1 ปี ประจำปีงบประมาณ พ.ศ.2564 สิ้นสุด ณ วันที่ 30 กันยายน 2564

รายการ	งบสุทธิ	การสำรองเงิน	ใบสั่งซื้อ/ สัญญา	เบิกจ่าย	คงเหลือ
งบประมาณรายจ่ายจากเงินรายได้ มหาวิทยาลัยรามคำแหง ปี 2564					
งบบุคลากร	381,509,200.00			268,297,287.54	113,211,912.46
งบดำเนินงาน	524,382,045.47	4,190,521.40	32,753,766.20	321,606,017.11	165,831,740.76
งบลงทุน ค่าครุภัณฑ์	263,124,700.00	175,936,580.00	67,777,080.57	13,310,932.31	6,100,107.12
งบลงทุน ค่าที่ดินและสิ่งก่อสร้าง	178,014,928.47	10,203,068.00	27,259,433.99	2,814,217.63	137,738,208.85
งบอุดหนุนทั่วไป	168,052,384.06		4,757,412.11	129,449,968.39	33,845,003.56
งบอุดหนุน(ยุทธศาสตร์)	61,088,296.00	113,250.00	18,693,156.62	18,396,303.16	23,885,586.22
งบรายจ่ายอื่น	142,478,396.00	759,520.37	2,920,753.14	40,640,977.26	98,157,145.23
งบกลาง/สวัสดิการ	25,000,000.00	138,000.00		6,516,927.74	18,345,072.26
รวม	1,743,649,950.00	191,340,939.77	154,161,602.63	801,032,631.14	597,114,776.46
งบประมาณรายจ่ายจากเงินรายได้ หน่วยงานในกำกับของมหาวิทยาลัยรามคำแหง ปี 2564					
งบบุคลากร	74,426,629.00			62,370,587.23	12,056,041.77
งบดำเนินงาน	180,498,064.00	597,217.00	5,278,007.59	78,373,375.27	96,249,464.14
งบลงทุน ค่าครุภัณฑ์	14,399,399.00	6,995,900.00	1,669,010.80	5,224,165.60	510,322.60
งบลงทุน ค่าที่ดินและสิ่งก่อสร้าง	139,723,856.00	8,182,136.00	1,037,900.00	1,293,964.91	129,209,855.09
งบอุดหนุนทั่วไป	89,350,155.00		90,475.00	71,664,098.28	17,595,581.72
งบอุดหนุน(ยุทธศาสตร์)	26,889,109.00		922,005.00	2,177,944.17	23,789,159.83
งบรายจ่ายอื่น	33,437,356.00		813,500.00	1,009,624.19	31,614,231.81
งบกลาง/สวัสดิการ	135,372,754.00			3,879,608.43	131,493,145.57
รวม	694,097,322.00	15,775,253.00	9,810,898.39	225,993,368.08	442,517,802.53
รวมทั้งสิ้น	2,437,747,272.00	207,116,192.77	163,972,501.02	1,027,025,999.22	1,039,632,578.99

รายงานฐานะเงินงบประมาณรายจ่ายจากเงินกันไว้เบิกจ่ายเหลือมีปี เงินรายได้มหาวิทยาลัยรามคำแหง/หน่วยงานในกำกับของมหาวิทยาลัย
สำหรับงวด 1 ปี ประจำปีงบประมาณ พ.ศ.2564 สิ้นสุด ณ วันที่ 30 กันยายน 2564

รายการ	เงินกันไว้เบิก เหลือมีปี (สุทธิ)	การสำรองเงิน	ใบสั่งซื้อ/ สัญญา	เบิกจ่าย	คงเหลือ
งบประมาณรายจ่ายจากจากเงินกันไว้เบิกจ่ายเหลือมีปี เงินรายได้ มหาวิทยาลัยรามคำแหง					
งบดำเนินงาน	39,271,905.48	575,660.00	1,420,560.00	39,688,081.30	(2,412,395.82)
งบลงทุน ค่าครุภัณฑ์	622,221,747.22	18,218,582.00	355,322,136.83	225,374,576.18	23,306,452.21
งบลงทุน ค่าที่ดินและสิ่งก่อสร้าง	470,641,612.30	97,959,200.00	178,839,101.00	106,395,912.85	87,447,398.45
งบอุดหนุนทั่วไป	74,943,387.11	2,503,500.00	421,880.00	5,554,545.22	66,463,461.89
งบอุดหนุน(ยุทธศาสตร์)	14,890,201.86	800,000.00	4,087,917.65	9,529,220.68	473,063.53
งบรายจ่ายอื่น	183,392,922.29		57,990.00	7,879,588.24	175,455,344.05
งบกลาง/สวัสดิการ	850,000.00			751,845.00	98,155.00
รวม	1,406,211,776.26	120,056,942.00	540,149,585.48	395,173,769.47	350,831,479.31
งบประมาณรายจ่ายจากจากเงินกันไว้เบิกจ่ายเหลือมีปี เงินรายได้ หน่วยงานในกำกับ ของมหาวิทยาลัย					
งบดำเนินงาน	6,607,099.90		49,343.61	6,550,743.88	7,012.41
งบลงทุน ค่าครุภัณฑ์	18,610,093.00	3,044,400.00	1,433,125.00	11,613,196.75	2,519,371.25
งบลงทุน ค่าที่ดินและสิ่งก่อสร้าง	16,007,554.98		336,000.00	8,970,754.98	6,700,800.00
งบอุดหนุนทั่วไป	56,806.00			35,389.93	21,416.07
งบอุดหนุน(ยุทธศาสตร์)	5,554,785.00		756,485.00	1,591,247.89	3,207,052.11
งบรายจ่ายอื่น	2,343,000.00			2,361,172.14	(18,172.14)
รวม	49,179,338.88	3,044,400.00	2,574,953.61	31,122,505.57	12,437,479.70
รวมทั้งสิ้น	1,455,391,115.14	123,101,342.00	542,724,539.09	426,296,275.04	363,268,959.01

มหาวิทยาลัยรามคำแหง

รายงานรายได้แผ่นดิน

สำหรับงวด 1 ปี สิ้นสุด ณ วันที่ 30 กันยายน 2565 และวันที่ 30 กันยายน 2564

(หน่วย : บาท)

	ปี 2565	ปี 2564
รายได้แผ่นดินจัดเก็บสุทธิ		
รายได้แผ่นดิน-นอกจากภาษี	385,798.27	550,772,192.92
รวมรายได้แผ่นดินรอนำส่งคลัง	<u>385,798.27</u>	<u>550,772,192.92</u>
หัก รายได้แผ่นดินนำส่งคลัง	<u>(385,798.27)</u>	<u>(550,772,192.92)</u>
รายการรายได้แผ่นดินสุทธิ	<u><u>-</u></u>	<u><u>-</u></u>